

RENCANA STRATEGIS (RENSTRA) DINAS KESEHATAN KOTA PEMATANG SIANTAR

TAHUN 2022-2027

KATA PENGANTAR

Pertama-tama kami Panjatkan Puji Syukur Ke Hadirat Tuhan Yang Maha Kuasa atas rahmat dan karunia-Nya sehingga Rencana Strategis (RENSTRA) Dinas Kesehatan Kota Pematang Siantar Tahun 2022-2027 dapat disusun.

Dokumen Rencana Strategis Dinas Kesehatan Kota Pematang Siantar merupakan dokumen perencanaan lima tahun kedepan yang bersifat indikatif dan memuat berbagai program pembangunan yang akan dilaksanakan langsung oleh Dinas Kesehatan Kota Pematang Siantar untuk kurun waktu 2022-2027 telah selsai disusun.

Penekanan dalam penyusunan Rencana Strategis Dinas Kesehatan Kota Pematang Siantar Tahun 2022-2027 ini adalah pada pencapaian sasaran prioritas nasional, Standar Pelayanan Minimal (SPM), Sustainabel Development Goals (SDG's) dan Sasaran pembangunan daerah sesuai dengan visi-misi Kepala Daerah Terpilih Kota Pematang Siantar.

Dokumen ini diharapkan dapat dijadikan pedoman dan acuan dalam menyusun Rencana Kinerja Tahunan (RKT) dan Rencana Kerja (RENJA) setiap tahunnya untuk Dinas Kesehatan KotaPematang Siantar.

Akhirnya kepada semua pihak yang telah menyumbangkan tenaga dan pikirannnya sehingga tersusunya “Rencana Strategis Dinas Kesehatan Kota Pematang Siantar Tahun 2022-2027” ini, kami mengucapkan terima kasih.

Pematang Siantar, November 2022
**Plt. KEPALA DINAS KESEHATAN
KOTA PEMATANG SIANTAR**



**dr. YULIANA SARA ERIKA KURNIAWATI, MKM
PEMBINA
NIP. 19750704 200502 2 001**

DAFTAR ISI

	Hal
DAFTAR ISI	i
DAFTAR	iii
TABEL	
DAFTAR	iv
GAMBAR	
LAMPIRAN	v
BAB 1 PENDAHULUAN	1
1.1 Latar Belakang	1
1.2 Landasan Hukum	2
1.3 Maksud dan Tujuan	4
1.4 Sistematika Penulisan	5
BAB 2 GAMBARAN PELAYANAN PERANGKAT DAERAH	7
2.1 Tugas, Fungsi, dan Struktur Organisasi Perangkat Daerah	7
2.2 Sumber Daya Perangkat Daerah	16
2.3 Kinerja Pelayanan Perangkat Daerah	20
2.4 Tantangan dan Peluang Pengembangan Pelayanan Perangkat Daerah	62
BAB 3 PERMASALAHAN DAN ISU-ISU STRATEGIS PERANGKAT DAERAH	65
3.1 Identifikasi Permasalahan Berdasarkan Tugas dan Fungsi Pelayanan Perangkat Daerah	65
3.2 Telaahan Visi, Misi, dan Program Kepala Daerah dan Wakil Kepala Daerah Terpilih	68
3.3 Telaahan Renstra K/L dan Renstra	72
3.4 Telaahan Rencana Tata Ruang Wilayah dan Kajian Lingkungan Hidup Strategis	74
3.5 Penentuan Isu-isu Strategis	75
BAB 4 TUJUAN DAN SASARAN	77
4.1 Tujuan dan Sasaran Jangka Menengah Perangkat Daerah	77
BAB 5 STRATEGI DAN ARAH KEBIJAKAN	81
BAB 6 RENCANA PROGRAM DAN KEGIATAN SERTA PENDANAAN	87
BAB 7 KINERJA PENYELENGGARAAN BIDANG URUSAN	115
BAB 8 PENUTUP	118

DAFTAR TABEL

	Hal
Tabel 2.1 Nama Puskesmas dan Puskesmas Pembantu Per Kecamatan Kota Pematang Siantar	13
Tabel 2.2 Distribusi Sarana Kesehatan Di Kota Pematang Siantar Tahun 2022	17
Tabel 2.3 Kondisi Puskesmas Dan Pustu Menurut Kecamatan Kota Pematang Siantar Tahun 2022	18
Tabel 2.4 Kondisi Puskesmas Pembantu Menurut Kecamatan Kota Pematang Siantar Tahun 2022	18
Tabel 2.5 Daftar Puskesmas Terakreditasi Di Kota Pematang Siantar Tahun 2022	19
Tabel 2.6 Data Jumlah Pegawai Berdasarkan Kelompok Jabatan Dinas Kesehatan Tahun 2022	20
Tabel 2.7 Data Jumlah Pegawai Berdasarkan Kelompok Jabatan Puskesmas Tahun 2022	20
Tabel 2.8 Data Jumlah Pegawai Berdasarkan Kelompok Jabatan RSUD Djasamen Saragih Tahun 2022	21
Tabel 2.9 (T-C.23) Pencapaian Kinerja Pelayanan Perangkat Daerah Dinas Kesehatan Kota Pematang Siantar Tahun 2017-2021	22
Tabel 2.10 T-C.24) Anggaran Dan Realisasi Pendanaan Pelayanan Perangkat Daerah Dinas Kesehatan Kota Pematang Siantar Tahun 2021	32
Tabel 2.11 (T-C.24)-b Anggaran Dan Realisasi Pendanaan Pelayanan Perangkat Daerah Dinas Kesehatan Kota Pematang Siantar Tahun 2021	52
Tabel 3.1 Pemetaan Permasalahan Untuk Penentuan Prioritas Dan Sasaran Pengembangan Pelayanan Dinas Kesehatan Kota Pematang Siantar	65
Tabel 3.2 Penjelasan Visi RPJMD Kota Pematang Siantar Tahun 2022-2027	69
Tabel 3.3 Keselarasan RPJPD dan RPJMD Kota Pematang Siantar	70
Tabel 3.4 Keselarasan PRPJMD Provinsi Sumatera Utara dan RPJMD Kota Pematang Siantar	71
Tabel 3.5 Keselarasan RPJMN dan RPJMD Kota Pematang Siantar	71
Tabel 3.6 Telaahan Visi, Misi Dan Program Kepala Daerah Kota Pematang Siantar Tahun 2022-2027	72
Tabel 3.7 Telaahan Sasaran Renstra Kementerian Kesehatan RI	73
Tabel 4.1 Rumusan Misi Tujuan Sasaran dan Indikator dan Target Kinerja Tahun 2022-2027	78
Tabel 4.2 Indikator Kinerja Utama Daerah Tahun 2022-2027	79
Tabel 4.3 (T-C.25) Tujuan Dan Sasaran Jangka Menengah Pelayanan Perangkat Daerah Dinas Kesehatan Kota Pematang Siantar Tahun 2022-2027	75
Tabel 4.4 Indikator Kinerja Utama Daerah Tahun 2022-2027	76
Tabel 5.1 (T-C.26) Tujuan, Sasaran, Strategi Dan Arah Kebijakan	82
Tabel 5.2 Keterkaitan Visi Misi Tujuan Sasaran Strategis dan Arah Kebijakan Kesehatan	83
Tabel 5.3 Rencana Program Pencapaian Standar Pelayanan Minimal	86
Tabel 6.1 Program dan Kegiatan Prioritas Renstra Perangkat Daerah Kota Pematang Siantar Tahun 2022-2027 Terkait dengan pokok bahasan Misi I	89
Tabel 6.2 (T-C.27) Rencana Program, Kegiatan, dan Pendanaan Perangkat Daerah Dinas Kesehatan Kota Pematang Siantar	91
Tabel 7.1 (T-C.28) Indikator Kinerja Dinas Kesehatan Kota Pematang Siantar Yang Mengacu Pada Tujuan Dan Sasaran RPJMD	115

DAFTAR GAMBAR

	Hal
Gambar 2.1. Struktur Organisasi Dinas Kesehatan Kota Pematang Siantar	15
Gambar 2.2. Peta Persebaran Covid-19 Kota Pematang Siantar	28

LAMPIRAN

Lampiran I Pohon Kinerja

BAB 1

PENDAHULUAN

1.1. Latar Belakang

Berdasarkan Undang-Undang Nomor 17 Tahun 2017 tentang rencana pembangunan jangka panjang nasional tahun 2005-2025 menyebutkan bahwa hakikatnya pembangunan kesehatan merupakan upaya yang dilaksanakan oleh semua komponen bangsa Indonesia. Seluruh komponen bangsa mempunyai tanggung jawab terhadap pembangunan kesehatan, baik itu anggota masyarakat, pemerintah, swasta, organisasi kemasyarakatan, maupun profesi. Seluruh pembangunan sektoral harus mempertimbangkan kontribusi dan dampaknya terhadap kesehatan (*health in all policies*). Dimana bertujuan untuk meningkatkan kesadaran, kemauan, dan kemampuan hidup sehat bagi setiap orang agar terwujud derajat kesehatan masyarakat yang setinggi-tingginya, sebagai investasi bagi pembangunan sumber daya manusia yang produktif secara sosial dan ekonomi. Keberhasilan pembangunan kesehatan sangat ditentukan oleh kesinambungan antar upaya program dan sektor, serta kesinambungan dengan upaya-upaya yang telah dilaksanakan dalam periode sebelumnya. Oleh karena itu perlu disusun rencana pembangunan kesehatan yang berkesinambungan.

Sasaran pembangunan kesehatan yang akan dicapai adalah meningkatnya derajat kesehatan masyarakat yang ditunjukan dengan meningkatnya umur harapan hidup, menurunnya angka kematian ibu, menurunnya angka kematian bayi, dan menurunnya prevalensi undernutrisi pada Balita. Sasaran pembangunan jangka menengah 2020-2024 adalah mewujudkan masyarakat Indonesia yang mandiri, maju, adil, dan makmur melalui percepatan pembangunan di berbagai bidang dengan menekankan terbangunnya struktur perekonomian yang kokoh berlandaskan keunggulan kompetitif di berbagai bidang yang didukung oleh sumber daya manusia yang berkualitas dan berdaya saing.

Tatanan masyarakat Indonesia yang mandiri, maju, adil dan makmur, khususnya dalam bidang kesehatan ditandai dengan terjaminnya keamanan kesehatan negara melalui kemampuan dalam melakukan pencegahan, deteksi dan respon terhadap ancaman kesehatan global, kesejahteraan masyarakat yang terus meningkat yang ditunjukkan dengan jangkauan bagi setiap warga negara terhadap lembaga jaminan social yang menyeluruh serta status kesehatan dan gizi masyarakat yang semakin meningkat serta proses tumbuh kembang yang optimal yang ditandai dengan meningkatnya Umur Harapan Hidup (UHH), dan Healthy Adjusted Life Expectancy (HALE).

Berdasarkan Permendagri Nomor 86 Tahun 2017 tentang Tata Cara Perencanaan, Pengendalian dan Evaluasi Pembangunan Daerah, Tata Cara Evaluasi Rancangan Peraturan daerah tentang RPJPD dan RPJMD, serta Tata Cara Perubahan RPJPD, RPJMD dan RKPD, Rencana Strategis perangkat daerah merupakan dokumen perencanaan perangkat daerah untuk periode 5 (lima) tahun. Rencana Strategis yang selanjutnya disebut Renstra disusun berdasarkan

Rencana Pembangunan Jangka Menengah Daerah (RPJMD).

Penyusunan Rencana Strategis Dinas Kesehatan untuk periode 5 tahun, menggunakan dasar hukum yang sama yaitu UU No. 25 Tahun 2004 dimana pada pasal 5 ayat 1 disebutkan bahwa

Rencana Pembangunan Jangka Panjang (RPJP) Daerah memuat Visi, Misi, dan arah pembangunan daerah yang mengacu pada Rencana Pembangunan Jangka Panjang Nasional (RPJPN) menyebutkan bahwa Rencana Pembangunan Jangka Menengah (RPJM) Daerah merupakan penjabaran dari Visi, Misi, dan program kepala daerah yang penyusunannya memperhatikan RPJM Nasional, memuat arah kebijakan keuangan daerah, strategi pembangunan daerah, kebijakan umum, dan program Organisasi Perangkat Daerah, Lintas Organisasi Perangkat Daerah, dan program kewilayahan disertai dengan rencana kerja dalam kerangka regulasi dan kerangka pendanaan yang bersifat indikatif.

Dokumen Renstra disusun sesuai dengan tugas dan fungsi satuan kerja perangkat daerah serta berpedoman pada RPJM Daerah dan bersifat indikatif yang memuat program-program pembangunan kesehatan yang akan dilaksanakan oleh Perangkat Daerah dan menjadi acuan dalam penyusunan rencana kerja Dinas Kesehatan Kota Pematang Siantar dilaksanakan berpedoman dengan RKP yang memuat kebijakan, program, dan kegiatan pembangunan baik yang dilaksanakan langsung oleh Pemerintah Daerah maupun yang ditempuh dengan mendorong partisipasi masyarakat.

Keterkaitan perencanaan pembangunan kesehatan yang dilakukan Dinas Kesehatan Kota Pematang Siantar terintegrasi dan bersinergi dengan perencanaan pembangunan daerah Kota Pematang Siantar dan pembangunan nasional. Dimana Renstra Dinas Kesehatan Kota Pematang Siantar merupakan dokumen perencanaan perangkat daerah untuk periode 5 (lima) tahun, yang mengacu pada RPJMD Kota Pematang Siantar tahun 2022-2027, RPJMD Provinsi Sumatera Utara tahun 2019-2023 serta Renstra Kementerian Kesehatan RI Tahun 2020-2024. Selanjutnya, Renstra Dinas Kesehatan Kota Pematang Siantar dijabarkan menjadi Rencana Kerja Tahunan sebagai dokumen perencanaan tahunan dan menjadi pedoman dalam penyusunan Rencana Kerja Anggaran Dinas Kesehatan yang memuat rincian program-program dan kegiatan Dinas Kesehatan Kota Pematang Siantar.

1.2. Landasan Hukum

Beberapa peraturan dan perundang-undangan yang mendasari penyusunan Rencana Strategis (Renstra) Dinas Kesehatan Kota Pematang Siantar Tahun 2022-2027 adalah sebagai berikut :

1. Undang-Undang Darurat Nomor 8 Tahun 1956 tentang Pembentukan Daerah Otonom Kota-Kota Besar Dalam Lingkungan Daerah Provinsi Sumatera Utara;
2. Undang-Undang Nomor 17 Tahun 2003 tentang Keuangan Negara;

3. Undang-Undang Nomor 25 Tahun 2004 tentang Sistem Perencanaan Pembangunan Nasional;
4. Undang-Undang Nomor 1 Tahun 2004 tentang Perbendaharaan Negara;
5. Undang-Undang Nomor 15 Tahun 2004 tentang Pemeriksaan, Pengelolaan dan Tanggung Jawab Keuangan Negara;
6. Undang-Undang Nomor 33 Tahun 2004 tentang Perimbangan Keuangan Antara Pemerintah Pusat dan Pemerintahan Daerah;
7. Undang-Undang Nomor 17 Tahun 2007 tentang Rencana Pembangunan Jangka Panjang Nasional Tahun 2005-2025;
8. Undang-Undang Nomor 24 Tahun 2007 tentang Penanggulangan Bencana;
9. Undang-Undang Nomor 36 Tahun 2009 tentang Kesehatan;
10. Undang-Undang Nomor 14 Tahun 2008 tentang Keterbukaan Informasi Publik;
11. Undang-Undang Nomor 23 Tahun 2014 tentang Pemerintahan Daerah;
12. Peraturan Pemerintah Nomor 79 Tahun 2005 tentang Pedoman Pembinaan dan Pengawasan Penyelenggaraan Pemerintahan Daerah;
13. Peraturan Pemerintah Nomor 8 Tahun 2006 tentang Pelaporan Keuangan dan Kinerja Instansi Pemerintah;
14. Peraturan Pemerintah Nomor 8 Tahun 2008 tentang Tahapan, Tata Cara Penyusunan, Pengendalian, dan Evaluasi Pelaksanaan Rencana Pembangunan Daerah;
15. Peraturan Menteri Dalam Negeri Republik Indonesia Nomor 67 Tahun 2011 tentang Perubahan Atas Peraturan Menteri Dalam Negeri Nomor 15 Tahun 2008 tentang Pedoman Umum Pelaksanaan Pengarustamaan Gender di Daerah;
16. Peraturan Pemerintah Nomor 18 Tahun 2016 tentang Perangkat Daerah;
17. Peraturan Pemerintah Nomor 2 Tahun 2018 tentang Standar Pelayanan Minimal;
18. Peraturan Pemerintah Nomor 13 Tahun 2019 tentang Laporan dan Evaluasi Penyelenggaraan Pemerintahan Daerah;
19. Peraturan Presiden Nomor 18 Tahun 2020 tentang Rencana Pembangunan Jangka Menengah Nasional (RPJMN) Tahun 2020-2024;
20. Peraturan Menteri Dalam Negeri Nomor 86 Tahun 2017 tentang Tata Cara Perencanaan, Pengendalian, dan Evaluasi Pembangunan Daerah, Tata Cara Evaluasi Rancangan Peraturan Daerah tentang Rencana Pembangunan Jangka Panjang Daerah dan Rencana Pembangunan Jangka Menengah Daerah serta Tata Cara Perubahan Rencana Pembangunan Jangka Panjang Daerah, Rencana Pembangunan Jangka Menengah Daerah dan Rencana Kerja Pemerintah Daerah;
21. Peraturan Menteri Dalam Negeri Nomor 70 Tahun 2019 Tentang Sistem Informasi Pemerintahan Daerah;
22. Peraturan Menteri Dalam negeri Nomor 90 Tahun 2019 Tentang Klasifikasi, Kodefikasi dan Nomenklatur Perencanaan Pembangunan dan Keuangan Daerah;

23. Peraturan Menteri Kesehatan Republik Indonesia Nomor 21 Tahun 2020 tentang Rencana Strategisi Kementerian Kesehatan Tahun 2020-2024;
24. Peraturan Daerah Provinsi Sumatera Utara Nomor 12 Tahun 2008 tentang Rencana Pembangunan Jangka Panjang Daerah Provinsi Sumatera Utara Tahun 2005-2025;
25. Peraturan Daerah Provinsi Sumatera Utara Nomor 2 Tahun 2017 tentang Rencana Tata Ruang Wilayah Provinsi Sumatera Utara Tahun 2017-2037;
26. Peraturan Daerah Provinsi Sumatera Utara Nomor 5 Tahun 2019 tentang Rencana Pembangunan Jangka Menengah Daerah Provinsi Sumatera Utara Tahun 2019-2023;
27. Peraturan Daerah Kota Pematang Siantar Nomor 4 Tahun 2012 tentang Rencana Pembangunan Jangka Panjang Daerah Kota Pematang Siantar Tahun 2005-2025;
28. Peraturan Daerah Kota Pematang Siantar Nomor 1 Tahun 2013 tentang Rencana Tata Ruang Wilayah Kota Pematang Siantar Tahun 2012 - 2032;
29. Peraturan Daerah Kota Pematang Siantar Nomor 1 Tahun 2017 tentang Pembentukan Perangkat Daerah Kota Pematang Siantar;
30. Peraturan Wali Kota Pematang Siantar Nomor 02 Tahun 2017 tentang Kedudukan, Susunan Organisasi, Tugas dan Fungsi serta Tata Kerja Sekretariat Daerah Kota, Sekretariat Dewan Perwakilan Rakyat Daerah Kota dan Staf Ahli Wali Kota Pematang Siantar, sebagaimana telah diubah dengan Peraturan Wali Kota Pematang Siantar Nomor 23 Tahun 2019 tentang Perubahan Kedua Atas Kedudukan, Susunan Organisasi Tugas dan Fungsi serta Tata Kerja Sekretariat Daerah Kota dan Staf Ahli Wali Kota Pematang Siantar;
31. Peraturan Wali Kota Pematang Siantar Nomor 03 Tahun 2017 tentang Kedudukan, Susunan Organisasi, Tugas dan Fungsi serta Tata Kerja Inspektorat Daerah Kota Pematang Siantar;
32. Peraturan Wali Kota Pematang Siantar Nomor 04 Tahun 2017 tentang Kedudukan, Susunan Organisasi, Tugas dan Fungsi serta Tata Kerja Dinas- Dinas Daerah Kota Pematang Siantar;
33. Peraturan Wali Kota Pematang Siantar Nomor 05 Tahun 2017 tentang Kedudukan, Susunan Organisasi, Tugas dan Fungsi serta Tata Kerja Badan- Badan Daerah Kota Pematang Siantar;
34. Peraturan Wali Kota Pematang Siantar Nomor 06 Tahun 2017 tentang Kedudukan, Susunan Organisasi, Tugas dan Fungsi serta Tata Kerja Kecamatan dan Kelurahan di Daerah Kota Pematang Siantar.
35. Peraturan Daerah Kota Pematang Siantar Nomor 4 Tahun 2012 tentang Rencana Pembangunan Jangka Panjang Daerah Kota Pematang Siantar Tahun 2005-2025;
36. Peraturan Daerah Kota Pematang Siantar Nomor 8 Tahun 2012 tentang Tahapan, Tata Cara Penyusunan, Pengendalian dan Evaluasi Pelaksanaan Rencana Pembangunan Daerah.

1.3. Maksud Dan Tujuan

Renstra Dinas Kesehatan Kota Pematang Siantar disusun dengan maksud sebagai berikut:

1. Sebagai penjabaran lebih lanjut RPJMD Kota Pematang Siantar tahun 2022-2027 dalam mewujudkan pembangunan kesehatan Kota Pematang Siantar sesuai dengan visi dan misi Kepala Daerah dan Wakil Kepala Daerah Terpilih.
2. Sebagai dokumen Pembangunan Kesehatan kota jangka menengah yang memuat visi, misi dan tujuan Dinas Kesehatan Kota Pematang Siantar selama lima tahun ke depan.
3. Sebagai komitmen Dinas Kesehatan Kota Pematang Siantar tentang arah Pembangunan Kesehatan kota yang diinginkan untuk 5 (lima) tahun kedepan.
4. Merupakan pedoman resmi bagi Dinas Kesehatan beserta jaringannya, seluruh jajaran pemerintah dan masyarakat dalam menentukan prioritas program dan kegiatan pembangunan kesehatan selama lima tahun kedepan yang didanai dari berbagai sumber pendanaan.

Berdasarkan maksudnya, maka tujuan utama disusunnya Renstra Dinas Kesehatan Kota Pematang Siantar ini adalah :

1. Menyediakan satu acuan resmi bagi Dinas Kesehatan Kota Pematang Siantar dalam menentukan prioritas program dan kegiatan tahunan;
2. Menjamin keterkaitan dan konsistensi perencanaan, penganggaran, pelaksanaan dan pengawasan pada setiap tahun anggaran
3. Menyediakan satu tolok ukur untuk mengukur dan melakukan evaluasi kinerja tahunan Dinas Kesehatan Kota Pematang Siantar;
4. Menjamin tercapainya penggunaan sumber daya secara efektif, efisien dan berkelanjutan;
5. Menjamin adanya terintegrasinya, sinkronisasi serta sinergisme dalam pelaksanaan pembangunan bidang kesehatan

1.4. Sistematika Penulisan

Adapun sistematika Penulisan Rencana Strategis (Renstra) Dinas Kesehatan Kota Pematang Siantar ini mengacu kepada Peraturan menteri Dalam Negeri Nomor 86 Tahun 2017 Tentang Tata Cara Perencanaan, Pengendalian dan Evaluasi Pembangunan Daerah, Tata Cara Evaluasi Rancangan Peraturan Daerah Tentang Rencana Pembangunan Jangka Menengah Daerah, Serta Tata Cara Perubahan Rencana Pembangunan Jangka Panjang Daerah, Rencana Pembangunan Jangka Menengah Daerah dan Rencana Kerja Pemerintah Daerah, serta memperhatikan kemudahan pemahaman semua pihak, dokumen ini dibagi menjadi 8 (delapan) bagian yaitu :

Bab 1 : Pendahuluan

Terdiri dari latar belakang, landasan hukum, maksud dan tujuan dan sistematika penulisan.

Bab 2 : Gambaran Pelayanan Perangkat Daerah

Terdiri dari tugas, fungsi dan struktur organisasi perangkat daerah; sumber daya perangkat daerah; kinerja pelayanan perangkat daerah dan tantangan dan peluang pengembangan pelayanan perangkat daerah.

Bab 3 : Permasalahan dan Isu-Isu Strategis Perangkat Daerah

Terdiri dari identifikasi permasalahan berdasarkan tugas dan fungsi pelayanan perangkat daerah; Telaahan visi, misi dan program kepada daerah dan wakil kepada daerah terpilih; Telaahan Renstra K/L Dan Renstra; Telaahan rencana tataruang wilayah dan kajian lingkungan hidup strategis dan penentuan isu-isu strategis.

Bab 4 : Tujuan dan Sasaran

Terdiri dari tujuan dan sasaran jangka menengah perangkat daerah

Bab 5 : Strategi dan Arah Kebijakan

Pada bagian ini mengemukakan tentang rumusan pernyataan strategi dan arah kebijakan Perangkat daerah dalam lima tahun mendatang.

Bab 6 : Rencana Program dan Kegiatan Serta Pendanaan

Pada bagian ini dikemukakan terkait rencana program dan kegiatan, indikator kinerja, kelompok sasaran dan pendanaan indikatif.

Bab 7 : Kinerja Penyelenggaraan Bidang Urusan

Pada bagian ini dikemukakan indikator kinerja perangkat daerah secara langsung menunjukkan kinerja yang akan dicapai perangkat daerah dalam lima tahun mendatang sebagai komitmen untuk mendukung pencapaian tujuan dan sasaran RPJMD.

Bab 8 : Penutup

Memuat langkah yang harus dilaksanakan beserta program transisi serta kaidah pelaksanaan dan pengawasan serta pengendalian dari rencana strategis ini

BAB 2

GAMBARAN PELAYANAN PERANGKAT DAERAH

2.1 Tugas, Fungsi Dan Struktur Organisasi Perangkat Daerah

Tugas pokok dan Fungsi OPD Dinas Kesehatan sesuai dengan Peraturan Pemerintah Nomor 18 Tahun 2016 tentang Perangkat Daerah dan sudah di turunkan dalam Peraturan Wali Kota Pematang Siantar Nomor 04 Tahun 2017 tentang Kedudukan Susunan Organisasi dan tata Kerja Dinas-Dinas daerah Kota Pematang Siantar yang mana susunannya pada OPD Dinas Kesehatan sebagai berikut:

1. Susunan Organisasi Dinas Kesehatan terdiri dari :
 - a. Kepala Dinas;
 - b. Sekretariat;
 - c. Bidang Kesehatan Masyarakat;
 - d. Bidang Pencegahan dan Pengendalian Penyakit;
 - e. Bidang Pelayanan Kesehatan dan Sumber Daya Kesehatan;
 - f. UPTD dan;
 - g. Kelompok Jabatan Pelaksana dan Kelompok Jabatan Fungsional Tertentu
2. Sekretariat, terdiri dari :
 - a. Sub Bagian Penyusunan dan Perencanaan dan Program; dan
 - b. Sub Bagian Keuangan, Kepegawaian dan Umum.
3. Bidang Kesehatan Masyarakat
4. Bidang Pencegahan dan Pengendalian Penyakit

Adapun Uraian Tugas dan Fungsi Dinas Kesehatan Kota Pematang Siantar sebagai berikut :

1. Kepala Dinas Kesehatan

Mempunyai tugas membantu Wali Kota melaksanakan urusan pemerintahan bidang kesehatan, menyelenggarakan fungsi :

 - a. Perumusan kebijakan di bidang kesehatan masyarakat, pencegahan dan pengendalian penyakit, pelayanan kesehatan, kefarmasian dan alat kesehatan dan perbekalan kesehatan Rumah Tangga (PKRT) serta sumber daya kesehatan;
 - b. Pelaksanaan kebijakan di bidang kesehatan masyarakat, pencegahan dan pengendalian penyakit, pelayanan kesehatan, kefarmasian dan alat kesehatan dan perbekalan kesehatan Rumah Tangga (PKRT) serta sumber daya kesehatan;
 - c. Pelaksanaan dan pelaporan di bidang kesehatan masyarakat, pencegahan dan pengendalian penyakit, pelayanan kesehatan, kefarmasian dan alat kesehatan dan perbekalan kesehatan Rumah Tangga (PKRT) serta sumber daya kesehatan;
 - d. Pelaksanaan administrasi dinas sesuai dengan lingkup tugasnya;
 - e. Pelaksanaan tugas lain yang diberikan Wali Kota terkait tugas dan fungsinya

2. Sekretaris Dinas Kesehatan

Merupakan unsur pelaksana yang dipimpin oleh seorang sekretaris yang berada di bawah dan bertanggung jawab kepada Kepala Dinas dan bertugas mengkoordinasikan pelaksanaan kegiatan administrasi perkantoran, surat menyurat, keuangan, kepegawaian, perlengkapan perkantoran, urusan rumah tangga dan barang inventaris lainnya dan mengkoordinasikan program/kegiatan yang diselenggarakan bidang-bidang.

Sekretariat Dinas Kesehatan dalam melaksanakan tugas menyelenggarakan fungsi :

- a. Perumusan, perencanaan, evaluasi serta pelaporan program/kegiatan dan anggaran di lingkungan dinas;
- b. Pelaksanaan pengelolaan administrasi surat menyurat, ketatausahaan, arsip, urusan rumah tangga dan pengadaan, inventarisasi, pemeliharaan aset, serta pengelolaan administrasi kepegawaian dan pembinaan pegawai dalam rangka peningkatan kualitas sumber daya manusia (SDM) di lingkungan dinas;
- c. Pelaksanaan pengelolaan administrasi keuangan di lingkungan dinas;
- d. Pelaksanaan Koordinasi program/kegiatan yang diselenggarakan bidang-bidang lingkungan dinas;
- e. Penyelenggaraan pengelolaan barang milik daerah dan layanan pengadaan barang/jasa; dan
- f. Pelaksanaan tugas lain yang diberikan oleh Kepala Dinas.

Penjabaran tugas sebagaimana yang dimaksud dibagi kedalam sub bagian yang dipimpin oleh seorang kepala sub bagian dan dalam melaksanakan tugasnya berada di bawah dan bertanggung jawab kepada sekretaris dinas sebagai berikut :

- a) Sub Bagian Penyusunan dan Perencanaan dan Program, Informasi, dan Hubungan Masyarakat, mempunyai tugas :
 - 1) Melaksanakan penyiapan dan koordinasi penyusunan rumusan program dan informasi yang menjadi tanggung jawab dinas;
 - 2) Melaksanakan tugas lain yang diberikan oleh sekretaris dinas sesuai dengan bidang tugas dan fungsinya;
- b) Sub Bagian Keuangan, Kepegawaian dan Umum mempunyai tugas :
 - 1) Menyiapkan dan koordinasi Penyelenggaraan urusan kegiatan keuangan dan pengelolaan asset, penatalaksanaan hukum, kepegawaian, dan dukungan administrasi umum yang menjadi tanggung jawab dinas kesehatan; dan
 - 2) Melaksanakan tugas lain yang diberikan oleh sekretaris terkait dengan tugas dan fungsinya.

3. Bidang Kesehatan Masyarakat

Merupakan unsur pelaksana yang dipimpin seorang Kepala Bidang yang dalam melaksanakan tugasnya berkoordinasi dengan sekretaris dinas serta berada dibawah dan bertanggungjawab kepada Kepala Dinas. Bidang Kesehatan Masyarakat mempunyai tugas melaksanakan sebagian tugas kepala dinas di bidang Kesehatan Masyarakat.

Bidang Kesehatan Masyarakat dalam melaksanakan tugas menyelenggarakan fungsi :

- a. Pelaksanaan perumusan dan pelaksanaan kebijakan operasional di bidang kesehatan masyarakat;
- b. Penyiapan perumusan kebijakan operasional di bidang kesehatan keluarga, gizi masyarakat, kesehatan lingkungan, kesehatan kerja dan olah raga;
- c. Penyiapan pelaksanaan kebijakan operasional di bidang kesehatan keluarga, gizi masyarakat, kesehatan lingkungan, kesehatan kerja dan olah raga;
- d. Penyiapan perumusan bimbingan teknis dan supervisi di bidang kesehatan keluarga, gizi masyarakat, promosi kesehatan, pemberdayaan masyarakat, kesehatan lingkungan, kesehatan kerja dan olah raga;
- e. Pemantauan, evaluasi, dan pelaporan di bidang kesehatan keluarga, gizi masyarakat, kesehatan lingkungan, kesehatan kerja dan olah raga; dan
- f. Pelaksanaan fungsi lain yang diberikan oleh kepala dinas terkait tugas dan fungsinya.

4. Bidang Pencegahan Dan Pengendalian Penyakit

Merupakan unsur pelaksana yang dipimpin seorang kepala bidang yang dalam melaksanakan tugasnya berkoordinasi dengan sekretaris dinas serta berada di bawah dan bertanggungjawab kepada kepala dinas. Bidang Pencegahan dan Pengendalian Penyakit mempunyai tugas melaksanakan sebagian tugas kepala dinas di Bidang Pencegahan dan Pengendalian Penyakit.

Bidang Pencegahan dan Pengendalian Penyakit dalam melaksanakan tugas menyelenggarakan fungsi :

- a. Melaksanakan perumusan dan pelaksanaan kebijakan operasional di bidang surveilans dan imunisasi, pencegahan dan pengendalian penyakit menular, pencegahan dan pengendalian tidak penyakit menular dan kesehatan jiwa;
- b. Penyiapan perumusan kebijakan operasional di bidang surveilans dan imunisasi pencegahan dan pengendalian penyakit menular, pencegahan dan pengendalian tidak penyakit menular dan kesehatan jiwa;
- c. Penyiapan pelaksanaan kebijakan operasional di bidang surveilans dan imunisasi pencegahan dan pengendalian penyakit menular, pencegahan dan pengendalian tidak penyakit menular dan kesehatan jiwa;

- d. Penyiapan perumusan bimbingan teknis dan supervisi di bidang surveilans dan imunisasi pencegahan dan pengendalian penyakit menular, pencegahan dan pengendalian tidak penyakit menular dan kesehatan jiwa;
- e. Pemantauan evaluasi dan pelaporan di bidang surveilans dan imunisasi pencegahan dan pengendalian penyakit menular, pencegahan dan pengendalian tidak penyakit menular dan kesehatan jiwa; dan
- f. Pelaksanaan fungsi lain yang diberikan oleh kepala dinas terkait tugas dan fungsinya.

5. Bidang Pelayanan Kesehatan Dan Sumber Daya Kesehatan

Merupakan unsur pelaksana yang dipimpin seorang kepala bidang yang dalam melaksanakan tugasnya berkoordinasi dengan Sekretaris Dinas serta berada di bawah dan bertanggung jawab kepada kepala dinas. Bidang Pelayanan kesehatan dan sumber daya kesehatan mempunyai tugas melaksanakan sebagian tugas kepala dinas di bidang pelayanan kesehatan dan sumber daya kesehatan.

Bidang Pelayanan Kesehatan dan Sumber Daya Kesehatan dalam melaksanakan tugas menyelenggarakan fungsi :

- a. Penyiapan perumusan dan melaksanakan kebijakan operasional di bidang pelayanan kesehatan primer, rujukan dan termasuk peningkatan mutu, pelayanan kesehatan tradisional, kefarmasian, pengawasan obat dan makanan, alat kesehatan, sarana distribusi kesehatan, dan perbekalan kesehatan rumah tangga serta sumber daya manusia kesehatan;
- b. Operasional di bidang pelayanan kesehatan primer, rujukan termasuk peningkatan mutu, pelayanan kesehatan tradisional, kefarmasian, pengawasan obat dan makanan, alat kesehatan, sarana distribusi kesehatan, dan perbekalan kesehatan rumah tangga serta sumber daya manusia kesehatan;
- c. Pelaksanaan perumusan dan melaksanakan kebijakan operasional di bidang pelayanan kesehatan primer, rujukan termasuk peningkatan mutu, pelayanan kesehatan tradisional, kefarmasian, pengawasan obat dan makanan, alat kesehatan, sarana distribusi kesehatan, dan perbekalan kesehatan rumah tangga serta sumber daya manusia kesehatan;
- d. Penyiapan dan bimbingan teknis dan supervisi di bidang pelayanan kesehatan primer, rujukan termasuk peningkatan mutu, pelayanan kesehatan tradisional, kefarmasian, pengawasan obat dan makanan, alat kesehatan, sarana distribusi kesehatan, dan perbekalan kesehatan rumah tangga serta sumber daya manusia kesehatan;
- e. Pelaporan di bidang pelayanan primer, rujukan termasuk peningkatan mutu, pelayanan kesehatan tradisional, kefarmasian, pengawasan obat dan makanan, alat kesehatan, sarana distribusi kesehatan, dan perbekalan kesehatan rumah tangga

- serta sumber daya manusia kesehatan;
- f. Pelaksanaan fungsi lain yang diberikan oleh kepala dinas terkait tugas dan fungsinya.

Tabel : 2.1
Nama Puskesmas dan Puskesmas Pembantu Per Kecamatan
Kota Pematang Siantar

NO	Kecamatan	Nama Puskesmas	Puskesmas Pembantu
1	Siantar Timur	Puskesmas Tomuan	
		Puskesmas Kesatria	Pustu Pardomuan
2	Siantar Barat	Puskesmas Kartini	
		Puskesmas Raya	Pustu Pasar Horas
		Puskesmas Singosari	Pustu Banjar
3	Siantar Utara	Puskesmas Martoba	
		Puskesmas Kahean	
		Puskesmas Bane	
4	Siantar Selatan	Puskesmas Aek Nauli	
		Puskesmas Martimbang	
		Puskesmas Karo	Pustu Toba
5	Siantar Martoba	Puskesmas Rami	Pustu Tambun Nabolon
			Pustu Pondok Sayur
6	Siantar Marihat	Puskesmas Parsoburan	
		Puskesmas Pardamean	
		Puskesmas BP Nauli	
7	Siantar Sitalasari	Puskesmas Gurilla	
		Puskesmas Bah Kapul	Pustu Desa Indah
8	Siantar Marimbun	Puskesmas Simarimbun	Pustu Matio
		Puskesmas Bah Biak	
	8 Kecamatan	19 Puskesmas	8 Puskesmas Pembantu

Puskesmas mempunyai tugas melaksanakan kebijakan kesehatan untuk mencapai tujuan pembangunan kesehatan di wilayah kerjanya dalam rangka mendukung terwujudnya kecamatan sehat. Dalam melaksanakan tugas tersebut Puskesmas menyelenggarakan fungsi :

- a. Penyelenggaraan UKM tingkat pertama di wilayah kerjanya;
- b. Penyelenggaraan UKP tingkat pertama di wilayah kerjanya.

Dalam menyelenggarakan fungsi sebagai UKM tingkat pertama di wilayah kerjanya, Puskesmas berwenang untuk :

- a. Melaksanakan perencanaan berdasarkan analisis masalah kesehatan masyarakat dan analisis kebutuhan pelayanan yang diperlukan
- b. Melaksanakan advokasi dan sosialisasi kebijakan kesehatan
- c. Melaksanakan komunikasi, informasi, edukasi dan pemberdayaan masyarakat dalambidang kesehatan
- d. Menggerakkan masyarakat untuk mengidentifikasi dan menyelesaikan masalah kesehatan pada setiap tingkat perkembangan masyarakat yang bekerjasama dengan

sektor lain terkait

- e. Melaksanakan pembinaan teknis terhadap jaringan pelayanan dan upaya kesehatan berbasis masyarakat
- f. Melaksanakan peningkatan kompetensi sumber daya manusia Puskesmas
- g. Memantau pelaksanaan pembangunan agar berwawasan kesehatan
- h. Melaksanakan pencatatan, pelaporan dan evaluasi terhadap akses, mutu dan cakupan pelayanan kesehatan
- i. Memberikan rekomendasi terkait masalah kesehatan masyarakat, termasuk dukungan terhadap sistem kewaspadaan dini dan respon penanggulangan penyakit.

Dalam menyelenggarakan fungsi sebagai UKP tingkat pertama di wilayah kerjanya, Puskesmas berwenang untuk :

- a. menyelenggarakan pelayanan kesehatan dasar secara komprehensi, berkesinambungan dan bermutu
- b. menyelenggarakan pelayanan kesehatan yang mengutamakan upaya promotif dan preventif
- c. menyelenggarakan pelayanan kesehatan yang berorientasi pada individu, keluarga, kelompok dan masyarakat
- d. menyelenggarakan pelayanan kesehatan yang mengutamakan keamanan dan keselamatan pasien, petugas dan pengunjung
- e. menyelenggarakan pelayanan kesehatan dengan prinsip koordinatif dan kerja sama inter dan antar profesi
- f. melaksanakan rekam medis
- g. melaksanakan pencatatan, pelaporan dan evaluasi terhadap mutu dan akses pelayanan kesehatan
- h. melaksanakan peningkatan kompetensi tenaga kesehatan
- i. mengoordinasikan dan melaksanakan pembinaan fasilitas pelayanan kesehatan tingkat pertama di wilayah kerjanya
- j. melaksanakan penapisan rujukan sesuai dengan indikasi medis dan sistem rujukan

Untuk melaksanakan fungsi kuratif dan rehabilitatif Perangkat Daerah Dinas Kesehatan Kota Pematang Siantar memiliki Unit Pelaksana Teknis Daerah (UPTD) Rumah Sakit Umum Daerah (RSUD) dr. Djasamen Saragih. Pembentukan Unit Pelaksana Teknis Daerah Rumah Sakit Umum Daerah dr. Djasamen Saragih Kota Pematang Siantar mempedomani Surat Gubernur Sumatera Utara Nomor 061.4037 tanggal 15 Mei 2017, hal Struktur Organisasi RSUD, yang menyatakan kelembagaan rumah sakit daerah dapat menggunakan struktur yang ada saat ini sampai ditetapkannya Peraturan Presiden tentang Kelembagaan Rumah Sakit Daerah sebagaimana diatur dalam pasal 21 ayat (8) dan pasal 44 ayat (7) Peraturan Pemerintah Nomor 18 Tahun 2016 tentang Perangkat Daerah, namun direktornya merupakan pejabat fungsional dokter atau dokter gigi yang diberi tugas tambahan.

Gambar 2.1.
Struktur Organisasi Dinas Kesehatan Kota Pematang Siantar

NOMOR : 27 Tahun 2022
TANGGAL : 30 Desember 2022
TENTANG : KEDUDUKAN, SUSUNAN ORGANISASI, TUGAS
DAN FUNGSI SERTA TATA KERJA DINAS
DAERAH KOTA PEMATANG SIANTAR

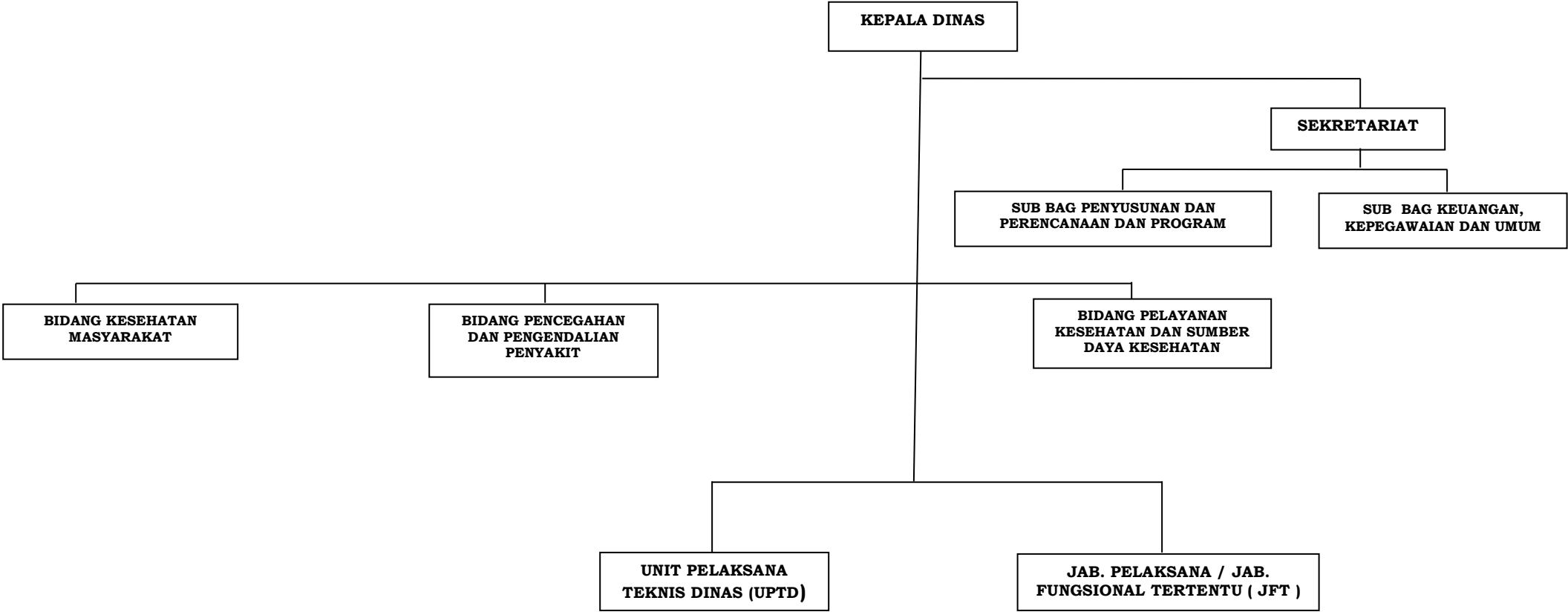

2.2. Sumber Daya Perangkat Daerah

Sumber Daya Kesehatan mencakup segala bentuk fasilitas pelayanan kesehatan, tenaga kesehatan, pembiayaan kesehatan, yang dapat dimanfaatkan untuk menyelenggarakan upaya kesehatan.

2.2.1. Sarana dan Prasarana Kesehatan

Ketersediaan sarana dan prasarana pelayanan kesehatan merupakan salah satu tolok ukur kinerja pemerintah terhadap upaya peningkatan derajat kesehatan masyarakatnya. Rasio fasilitas pelayanan kesehatan terhadap jumlah penduduk menggambarkan daya keterjangkauan pelayanan kesehatan di suatu daerah terhadap penduduknya. Jumlah sarana kesehatan ini dapat dilihat pada tabel berikut :

Tabel 2.2
Distribusi Sarana Kesehatan Di Kota Pematang Siantar
Tahun 2022

NO	JENIS FASILITAS KESEHATAN	JUMLAH
1	Rumah Sakit Umum	
	a. Kementerian Kesehatan	-
	b. Pemerintah Kab/Kota	1
	c. TNI/Polri	1
	d. BUMN	-
	e. Swasta	6
2	Rumah Sakit	
	a. Pemerintah Propinsi	-
	b. Swasta	1
3	Puskesmas Rawat Inap	-
4	Puskesmas Non Rawat Inap	19
5	Puskesmas Keliling	-
6	Puskesmas Pembantu	8
7	Rumah Bersalin	-
8	Balai Pengobatan/KLinik	29
9	Praktik dokter bersama	3
10	Praktik dokter perorangan	109
11	Praktik pengobatan tradisional	45
12	Bank Darah Rumah Sakit	1
13	Unit Transfusi Darah	1
14	Industri farmasi	-
15	Industri Obat Tradisional	-
16	Apotek	59
17	Toko Obat	51
18	Posyandu	250
19	Posbindu	53

Sumber : Bidang Yankes

Fasilitas pelayanan kesehatan di kota relative cukup baik dari segi jumlah maupun jenisnya. Fasilitas pelayanan kesehatan dasar milik pemerintah (Puskesmas) telah menjangkau seluruh kecamatan (8 kecamatan) yang ada di wilayah kerja Kota Pematang Siantar. Pada Tahun 2022 jumlah Puskesmas sebanyak 19 unit rawat jalan.

Sedangkan kondisi sarana kesehatan dasar Kota Pematang Siantar Tahun 2022 dapat dilihat tabel dibawah ini :

Tabel 2.3
Kondisi Puskesmas Dan Pustu Menurut Kecamatan Kota Pematang Siantar Tahun 2022

KECAMATAN	PUSKESMAS	KONDISI			
		BAIK	RUSAK RINGAN	RUSAK SEDANG	RUSAK BERAT
Siantar Timur	Puskesmas Tomuan	1			
	Puskesmas Kesatria	1			
Siantar Barat	Puskesmas Kartini	1			
	Puskesmas Raya	1			
	Puskesmas Singosari	1			
Siantar Utara	Puskesmas Martoba		1		
	Puskesmas Kahean			1	
	Puskesmas Bane	1			
Siantar Selatan	Puskesmas Aek Nauli	1			
	Puskesmas Martimbang	1			
	Puskesmas Karo		1		
Siantar Martoba	Puskesmas Rami	1			
Siantar Marihat	Puskesmas Parsoburan	1			
	Puskesmas Pardamean	1			
	Puskesmas BP Nauli	1			
Siantar Sitalasari	Puskesmas Gurilla	1			
	Puskesmas Bah Kapul		1		
Siantar Marimbun	Puskesmas Simarimbun	1			
	Puskesmas Bah Biak	1			
JUMLAH		15	3	1	

Sarana kesehatan dasar lainnya yakni Puskesmas Pembantu sebanyak 8 unit yang ada di 8 kecamatan Kota Pematang Siantar dan terlihat bahwa ada empat Puskesmas Pembantu yang mengalami empat rusak sedang dan empat rusak berat. Sedangkan untuk kondisi Puskesmas Pembantu tersebut dapat dilihat pada tabel dibawah ini.

Tabel 2.4
Kondisi Puskesmas Pembantu Menurut Kecamatan Kota Pematang Siantar Tahun 2022

KECAMATAN	PUSKESMAS PEMBANTU	KONDISI			
		BAIK	RUSAK RINGAN	RUSAK SEDANG	RUSAK BERAT
Siantar Timur	Pustu Pardomuan				1
Siantar Barat	Pustu Pasar Horas			1	
	Pustu Banjar			1	
Siantar Utara					
Siantar Selatan	Pustu Toba			1	
Siantar Martoba	Pustu Tambun Nabolon				1
	Pustu Pondok Sayur				1
Siantar Marihat					
Siantar Sitalasari	Pustu Desa Indah				1
Siantar Marimbun	Pustu Matio			1	
JUMLAH				4	4

Rumah sakit sebagai sarana pelayanan kesehatan yang memiliki tenaga medis professional serta sarana kedokteran yang permanen, dan asuhan keperawatan yang berkesinambungan. Rumah sakit memiliki peran penting dalam peningkatan derajat kesehatan masyarakat.

Akreditasi fasilitas pelayanan kesehatan merupakan salah satu instrument dalam menilai kepatuhan fasilitas pelayanan kesehatan terhadap standar. Dari 19 Puskesmas yang telah terakreditasi sebanyak 19 Puskesmas.

Tabel 2.5
Daftar Puskesmas Terakreditasi Di Kota Pematang Siantar Tahun 2022

NO	PUSKESMAS	STATUS AKREDITASI	KETERANGAN
1.	Puskesmas Tomuan	Madya	
2.	Puskesmas Kesatria	Madya	
3.	Puskesmas Kartini	Utama	
4.	Puskesmas Raya	Dasar	
5.	Puskesmas Singosari	Dasar	
6.	Puskesmas Martoba	Dasar	
7.	Puskesmas Kahean	Dasar	
8.	Puskesmas Bane	Madya	
9.	Puskesmas Aek Nauli	Madya	
10.	Puskesmas Martimbang	Dasar	
11.	Puskesmas Karo	Utama	
12.	Puskesmas Rami	Madya	
13.	Puskesmas Parsoburan	Madya	
14.	Puskesmas Pardamean	Madya	
15.	Puskesmas BP Nauli	Madya	
16.	Puskesmas Gurilla	Madya	
17.	Puskesmas Bah Kapul	Madya	
18.	Puskesmas Simarimbun	Dasar	
19.	Puskesmas Bah Biak	Madya	

2.2.2. Sumber Daya Manusia

Sumber daya manusia merupakan salah satu komponen penting dalam menjalankan fungsi dan tugas suatu perangkat daerah. Dukungan tenaga kesehatan dalam rangka penerapan dan pencapaian Standar Pelayanan Minimal (SPM) yang direncanakan dan dilaksanakan sesuai dengan jenis pelayanan dasar.

Tabel 2.6
Data Jumlah Pegawai Berdasarkan Kelompok Jabatan Dinas Kesehatan
Tahun 2022

NO		NAMA KELOMPOK JABATAN	L	P	JUMLAH
1	KESEHATAN	Nutrisionis	1	2	3
2		PKM	0	6	6
3		Sanitarian	1	2	3
4		Epidemiologi	2	3	5
5		Pembimbing Kesehatan Kerja	0	1	1
6		Adminkes	0	10	10
7		S.1 Kesehatan Masyarakat	1	15	16
8		S.2 Kesehatan Masyarakat	2	8	10
9		S.1 Keperawatan	1	1	2
10		S.2 Keperawatan	0	1	1
11		S.1 Apoteker	0	1	1
12		D-3 Gizi	1	1	2
13		D-3 Perawat	1	2	3
14		D-3 Bidan	0	1	1
15	NON KESEHATAN	S.1 Ekonomi	1	1	2
16		S.1 Hukum	2	2	4
17		SLTA Sederajat	3	2	5
18		SD	1	0	1

Tabel 2.7
Data Jumlah Pegawai Berdasarkan Kelompok Jabatan Puskesmas
Tahun 2022

NO		NAMA KELOMPOK JABATAN	L	P	JUMLAH
1	KESEHATAN	Apoteker	0	11	11
2		Analisis (Pranata Lab. Kes)	0	22	22
3		Asisten Apoteker	3	19	22
4		Bidan	0	222	222
5		Dr. Gigi	1	17	18
6		Dr. Umum	11	24	35
7		Fisiotherapis	0	0	0
8		Nutrisionis	0	26	26
9		Perawat	7	153	160
10		Perawat Gigi	1	16	17
11		PKM	10	22	32
12		Sanitarian	4	16	20
13	NON KESEHATAN	SLTA Sederajat	3	2	5
14		SLTP Sederajat	1	0	1

Tabel 2.8
Data Jumlah Pegawai Berdasarkan Kelompok
Jabatan RSUD Djasamen Saragih Tahun 2022

NO		NAMA KELOMPOK JABATAN	L	P	JUMLAH
1	KESEHATAN	Apoteker	4	6	10
2		Analisis (Pranata Lab. Kes)	0	16	16
3		Asisten Apoteker	2	6	8
4		Bidan	0	22	22
5		Dr. Gigi	2	5	7
6		Dr. Umum	8	11	19
7		Fisioterapis	2	6	8
8		Nutrisi	0	13	13
9		Perawat	24	150	174
10		Perawat Gigi	0	3	3
11		Perekam Medis	2	2	4
13		Radiografer	0	14	14
15		Sanitarian	2	0	2
16	NON KESEHATAN	S.1 Akuntansi	0	2	2
17		S.1 Ekonomi	3	4	7
18		S.1 Hukum	1	2	3
19		S.1 Ilmu Administrasi Negara	0	1	1
20		S.1 Komputer	2	1	3
21		S.1 Sosial	0	1	1
22		D-III Teknik/Manajemen Informatika	0	4	4
23		D.III Keuangan	1	1	2
24		D.III Manajemen	2	6	8
25		SLTA Sederajat	48	43	91
26		SLTP Sederajat	0	1	1

2.3. Kinerja Pelayanan Perangkat Daerah

2.3.1. Capaian Indikator Kinerja

Pembangunan Kesehatan harus dipandang sebagai suatu investasi untuk peningkatan kualitas sumber daya manusia, yang antara lain diukur dengan Index Pembangunan Manusia (IPM) dan berdasarkan Keputusan Menteri Kesehatan Nomor 1798/Menkes/SK/XII/2010 tentang Pedoman Pemberlakuan Indeks Pembangunan Kesehatan Masyarakat (IPKM) sebagai penentuan prioritas program dan pembangunan kesehatan masyarakat dalam melaksanakan upaya peningkatan pembangunan kesehatan. Capaian kinerja Dinas Kesehatan yang tertuang dalam indikator-indikator kinerja pelayanan kesehatan mengacu sesuai Keputusan Menteri Kesehatan Nomor 741/Menkes/Per/VII/2008 Standar Pelayanan Minimal (SPM) kesehatan. Capaian kinerja pelayanan kesehatan di Kota Pematang Siantar dapat dilihat pada tabel dibawah ini:

Tabel 2.9 (T-C.23)
Pencapaian Kinerja Pelayanan Perangkat Daerah Dinas Kesehatan Kota Pematang Siantar Tahun 2017-2021

NO	INDIKATOR KINERJA SESUAI TUGAS DAN FUNGSI SKPD	TARGET SPM %	TARGET IKK	TARGET INDIKATOR KINERJA UTAMA	TARGET RENSTRA SKPD TAHUN				REALISASI CAPAIAN TAHUN				RASIO CAPAIAN PADA TAHUN			
					2018	2019	2020	2021	2018	2019	2020	2021	2018	2019	2020	2021
	Capaian Indikator Kinerja Urusan Kesehatan Tahun 2017-2021															
1	Persentase Peningkatan Manajemen, Penelitian, dan Sistem Informasi Kesehatan				100%	100%	100%	100%	100%	100%	100%	100%	100%	100%	100%	100%
2	Persentase (Cakupan) Kelurahan yang Telah Mencapai UCI (Universal Child Immunization)				70%	75%	80%	90%	67,92%	86,%	62,26%	58,49%	100%	100%	100%	100%
3	Persentase (Cakupan) Balita Gizi Buruk yang Ditangani (Mendapatkan Perawatan)				100%	100%	100%	100%	100%	100%	100%	100%	100%	100%	100%	100%
4	Angka Kematian Bayi /1000 Kelahiran Hidup				4	3	3	2	2,92	0	3,72	0,93	1,37		0,81	2,15
5	Angka Kematian Ibu /100.000 KH				5	5	4	4	72,96	109,14	87,45	18,5	0,07	0,05	0,05	0,22
6	AKABA per 1000 balita				4	4	3,5	3	0,49	0,55	2,84	2,17	8,16	7,27	1,23	1,38
7	Persentase penanganan penyakit menular dan tidak menular				100%	100%	100%	100%	65,87%	90,1%	94,92%	71,22%	151,81%	110,99%	105,35%	140,41%
8	Persentase penduduk yang menjadi peserta jaminan kesehatan				100%	100%	100%	100%	90,04%	89,42%	85,05%	85,92%	111,06%	111,83%	117,58%	116,39%
9	Jumlah Puskesmas dengan jumlah tenaga kesehatan sesuai standar				19 PKM	19 PKM	19 PKM	19 PKM	6 PKM	8 PKM	8 PKM	10 PKM	3,17	2,38	2,38	1,90
10	Cakupan pelayanan kesehatan rujukan pasienmasyarakat miskin				100%	100%	100%	100%	11,87%	10,27%	10,17%	10,08%	842,46%	973,71%	983,28%	992,06%
11	Cakupan Persalinan di Faskes				89%	90%	91%	92%	100%	101,77%	100%	100%	89,00%	88,43%	91,00%	92,00%
12	Cakupan Imunisasi Dasar Lengkap				93%	95%	97%	98%	47,24%	51,14%	45,2%	53,26%	196,87%	185,76%	214,60%	184,00%
13	Jumlah Puskesmas pembantu dengan jumlah tenaga kesehatan sesuai standar				8	8	8	8	6	8	8	10	1,33	1,00	1,00	0,80
14	Rasio Tenaga Medis per Satuan Penduduk				5,34	5,34	5,34	5,34	0,88	0,87	0,82	1,22	6,07	6,14	6,51	4,38
15	Cakupan Pertolongan Persalinan oleh Tenaga				92%	92%	92%	92%	93,13%	81,27%	76,64%	82,29%	98,79%	113,20%	120,04%	111,80%

	Kesehatan yang Memiliki Kompetensi Kebidanan (Persentase Persalinan yang Ditolong oleh Tenaga Kesehatan)																		
16	Persentase Rumah Tangga Berakses Air Bersih bagi Rumah Tangga 40% Penduduk yang Berpendapatan Rendah					98,5%	100%	100%	100%		97,14%	88,32%	85%	88%		101,40%	113,22%	117,65%	113,64%
17	Persentase Rumah Tangga Bersanitasi bagi Rumah Tangga 40% Penduduk yang Berpendapatan Rendah					98,72%	100%	100%	100%		96,26	79,01%	80%	85,1%		102,56%	126,57%	125,00%	117,51%
18	Persentase Rumah dan Bangunan yang Memiliki Septic Tank Standar bagi Rumah Tangga 40% Penduduk yang Berpendapatan Rendah					87,98%	100%	100%	100%		83,84%	89%	55%	70,1%		104,94%	112,36%	181,82%	142,65%
19	Persentase Rumah Layak Huni/Standar Kesehatan bagi Rumah Tangga 40% Penduduk yang Berpendapatan Rendah					98,72%	100%	100%	100%		95,9%	79,91%	55%	70,1%		102,94%	125,14%	181,82%	142,65%
20	Cakupan Kunjungan Neonatus Lengkap					60%	65%	70%	75%		88,34%	97,3%	81,88%	98,37%		67,92%	66,80%	85,49%	76,24%
21	Cakupan Kunjungan Bayi					84,17%	83,17%	82,17%	81,17%		119,77%	134,38%	105,25%	149%		70,28%	61,89%	78,07%	54,43%
22	Persentase Anak Usia 0-11 Bulan yang Telah Memperoleh Imunisasi Dasar Secara Lengkap					94,5%	95%	95,5%	96%		82,21%	90,14%	93,92%	96,05%		114,95%	105,39%	101,68%	99,95%
23	Persentase Pelayanan Antenatal Care (K4)					95%	95%	95%	95%		82%	85%	75%	77%		115,85%	111,76%	126,67%	123,38%
24	Pelayanan Obstetri dan Neonatal Emergensi Komprehensif (PONEK)					100%	100%	100%	100%		100%	100%	100%	100%		100%	100%	100%	100%
25	BOR (Bed Occupancy Rate) RSUD Dr. Djasamen Saragih					40,4	45	50	55		0	0	0	0					
26	Persentase Balita Ditimbang Berat Badannya					92%	92%	94%	94%		58%	49%	52%	53%		158,62%	187,76%	180,77%	177,36%
27	Persentase Bayi Usia 0-6 Bulan Mendapatkan ASI Eksklusif					20%	30%	35%	40%		29%	41%	22%	21%		68,97%	73,17%	159,09%	190,48%
28	Cakupan Pelayanan Kesehatan Usia Lanjut					70%	70%	70%	70%		41,34%	62,8%	51,87%	41,95%		99,93%	58,07%	55,25%	83,43%
29	Persentase Rumah Tangga Berperilaku Hidup Bersih dan Sehat					15%	20%	25%	35%		15,01%	34,44%	45,25%	41,95%		99,93%	58,07%	55,25%	83,43%

30	Persentase Keluarga Menghuni Rumah yang Memenuhi Syarat Kesehatan					97,5%	98%	98,5%	99%		97,02%	96,81%	98,99%	99%		100,49%	101,23%	99,51%	100,00%
31	Persentase Keberhasilan Pengobatan TB					93,6%	93,8%	94%	94%		95%	97%	95%	92%		98,53%	96,70%	98,95%	102,17%
32	Persentase Keberhasilan Pengobatan TB					100%	100%	100%	100%		100%	100%	100%	100%		100%	100%	100%	100%
33	Rasio Rumah Sakit per Satuan Penduduk					0,028	0,028	0,025	0,02		0,032	0,031	0,03	0,03		0,88	0,90	0,83	0,83
34	Rasio Dokter per Satuan Penduduk					0,56	0,56	0,56	0,56		0,87	0,87	0,85	0,88		0,64	0,64	0,66	0,64
35	Rasio Tenaga Paramedis per Satuan Penduduk					4,76	4,75	4,74	4,73		4,4	4,37	4,16	5,74		1,08	1,09	1,14	0,82
36	Cakupan Komplikasi Kebidanan yang Ditangani					68,19%	68,19%	68,19%	68,19%		0	0	0	0					
37	Cakupan Penemuan dan Penanganan Penderita Penyakit TBC/BTA					50%	65%	80 %	90%		46%	53%	33%	42%		108,70%	122,64%	242,42%	214,29%
38	Cakupan Penemuan dan Penanganan Penderita Penyakit DBD					20%	40%	60%	80%		100%	100%	100%	100%		20,00%	40,00%	60,00%	80,00%
39	Persentase Rumah Tangga Bersanitasi					98%	99%	100%	100%		88,29%	87,62%	93,92%	93,92%		111,00%	112,99%	106,47%	106,47%
40	Jumlah Posyandu Aktif					241	241	241	241		247	252	245	245		0,98	0,96	0,98	0,98
Realisasi Capaian Indikator Kinerja Utama Tahun 2017-2021																			
1	Meningkatnya manajemen, penelitian, dan sistem informasi kesehatan					100%	100%	100%	100%		100%	100%	100%	100%		100%	100%	100%	100%
2	Persentase desa yang mencapai Universal Child Immunization (UCI) (%)					70%	75%	92,2%	90%		67,9%	86,8%	30,1%	58,49%		103,09%	86,41%	306,31%	153,87%
3	Persentase balita gizi buruk yang ditangani (%)					100%	100%	100%	100%		100%	100%	100%	100%		100%	100%	100%	100%
4	Persentase keberhasilan pengobatan TB (%)					93,60%	93,80%	95%	94%		96,60%	95%	94,5%	100		96,89%	98,74%	100,53%	0,94%
5	Angka Kematian Bayi /1000 Kelahiran Hidup					4/1000 KH	3/1000 KH	3/1000 KH	2/1000 KH		4/1000 KH	3/1000 KH	2,2/1000 KH	0,93/1000KH		1,00	1,00	1,36	2,15
6	Angka Kematian Ibu /100.000 Kelahiran Hidup					5/100.000KH	5/100.000 KH	4/100.000 KH	4/100.000 KH		5/100.000 KH	5/100.000 KH	1/100000 KH	4/100.000 KH		1,00	1,00	4,00	1,00
7	AKABA per 1000 balita					4/1000	4/1000	3/1000	3/1000		4/1000	4/1000	0/1000	2,17/1000		1,00	1,00	0	1,38
8	IPM					77,34%	77,84%	78,34%	78,84%		77,88%	78,57%	78,75%	79,17%		99,31%	99,07%	99,48%	99,58%
9	IPM gender					50%	50%	50%	50%		95,32%	95,46	95,65%	95,82%		52,45%	0,52%	52,27%	52,18%
10	Persentase penanganan penyakit menular dan tidak menular					100%	100%	100%	100%		100%	100%	100%	71,72%		100%	100%	100%	139,43%
11	Persentase penduduk yang menjadi peserta jaminan kesehatan					100%	100%	100%	100%		90,04%	89,42%	85,05%	85,92%		111,06%	111,83%	117,58%	116,39%

12	Jumlah Puskesmas dengan jumlah tenaga kesehatan sesuai standar					19 unit	19 unit	6 unit	19 unit		6 unit	8 unit	8 unit	10 unit		3,17 unit	2,38 unit	0,75 unit	1,9 unit
13	Cakupan pelayanan kesehatan rujukan pasien masyarakat miskin					100%	100%	100%	100%		11.87%	10.27%	10,17%	10.08%		842,46%	973,71%	983,28%	992,06%
14	Cakupan persalinan di fasilitas pelayanan kesehatan					89%	90%	91	92%		87%	89%	59,20%	100%		102,30%	101,12%	153,72%	92,00%
15	Cakupan imunisasi dasar lengkap					93%	95%	97	98%		82,2	90,10%	57,40%	53.26%		1,13%	105,44%	168,99%	184,00%
16	Jumlah Puskesmas pembantu dengan jumlah tenaga kesehatan sesuai standar					8 unit	8 unit	8 unit	8 unit		5 unit	7 unit	n/a	8 unit		1,60	1,14		1,00
17	Rasio Tenaga medis					5,34	5,34	5,34	5,34		0.88	0.87	0.82	1.22		6,07	6,14	6,51	4,38
18	Cakupan pertolongan persalinan oleh tenaga kesehatan yang memiliki kompetensi kebidanan					92%	92%	92%	92%		94,60%	89,40%	39,10%	82.29		97,25%	102,91%	235,29%	111,80%
19	Persentase akses air bersih bagi RT 40 % penduduk berpendapatan rendah					98,5%	100%	100%	100%		88,32%	85%	85%	88%		111,53%	117,65%	117,65%	113,64%
20	Persentase RT bersanitasi 40 % penduduk berpendapatan rendah					98,72%	100%	100%	100%		79,01%	34%	80%	85.1%		124,95%	294,12%	125,00%	117,51%
21	Jumlah rumah dan bangunan yang memiliki septic tank standar 40 % penduduk berpendapatan rendah					87,98%	100%	100%	100%		112,4%	75%	75%	70.1%		78,27%	133,33%	133,33%	142,65%
22	Persentase Rumah Layak Huni/standar kesehatan 40 % penduduk berpendapatan rendah					98,72	100%	100%	100%		79,1%	90%	55%	70.1%		124,80%	111,11%	181,82%	142,65%
Standar Pelayanan Kesehatan 2017-2021																			
1	Pelayanan Kesehatan Ibu Hamil					100%	100%	100%	100%		82,3%	85%	75%	76,74%		121,51%	117,65%	133,33%	130,31%
2	Pelayanan Kesehatan Ibu Bersalin					100%	100%	100%	100%		82,4%	85,50%	80,30%	81,61%		121,36%	116,96%	124,53%	122,53%
3	Pelayanan Kesehatan Bayi Baru Lahir					100%	100%	100%	100%		79,1%	85,80%	82%	77%		126,42%	116,55%	121,95%	129,87%
4	Pelayanan kesehatan balita					100%	100%	100%	100%		84,1%	100,20%	56,30%	78%		118,91%	99,80%	177,62%	128,21%
5	Pelayanan kesehatan pada usia pendidikan dasar					100%	100%	100%	100%		99%	97,10%	1,51%	82%		101,01%	102,99%	6622,52 %	121,95%
6	Pelayanan kesehatan pada usia produktif,					100%	100%	100%	100%		n/a	20,40%	16,84%	25,24%			490,20%	593,82%	396,20%
7	Pelayanan kesehatan pada usia lanjut					100%	100%	100%	100%		27,27%	67,20%	52%	81%		366,70%	148,81%	192,31%	123,46%
8	Pelayanan Kesehatan penderita hipertensi					100%	100%	100%	100%		10,8%	28%	18,03%	12,70%		925,93%	357,14%	554,63%	787,40%

9	Pelayanan kesehatan penderita diabetes melitus					100%	100%	100%	100%		27,4%	100%	100%	56,95%		364,96%	100,00%	100,00%	175,59%
10	Pelayanan kesehatan orang dengan gangguan jiwa berat					100%	100%	100%	100%		n/a	54,6%	59,17%	85,95%			183,15%	169,00%	116,35%
11	Pelayanan kesehatan orang terduga tuberculosis					100%	100%	100%	100%		59%	51%	82,13%	63,44%		169,49%	196,08%	121,76%	157,63%
12	Pelayanan kesehatan dengan resiko terinfeksi yang melemahkan daya tahan tubuh manusia (Human Immunodeficiency Virus)					100%	100%	100%	100%		83%	77,59%	85,74%	78,44%		120,48%	128,88%	116,63%	127,49%

Tidak ada indikator yang memenuhi target yang telah ditetapkan seperti persentase penduduk yang menjadi peserta jaminan kesehatan melalui program Jaminan Kesehatan Nasional (JKN), persentase pemenuhan pencapaian SPM pelayanan kesehatan dasar pada bayi, balita, anak usia sekolah, remaja, ibu, usia produktif dan lansia, persentase pemenuhan pencapaian pelayanan kesehatan masyarakat, persentase pemenuhan pencapaian SPM pelayanan kesehatan penyakit menular dan persentase pengelolaan administrasi dan manajemen kepegawaian, keuangan, aset, perencanaan dan evaluasi kesehatan. Masih ada indikator SPM Kesehatan sesuai dengan Peraturan Menteri Kesehatan Nomor 43 Tahun 2019 belum tercapai dimana target indikator pelayanan standar pelayanan minimal kesehatan 100% terlayani sesuai dengan standar. Salah satu penyebab penurunan pencapaian kinerja menurun signifikan di tahun 2021 disebabkan oleh situasi Kota Pematang Siantar berada dalam kondisi Pandemi Covid-19. Kasus Covid-19 mengalami peningkatan di Kota Pematang Siantar, dan Pemerintah Kota Pematang Siantar melakukan pencegahan dan penanganan terhadap pandemic COVID-19 terintegrasi dan tersinergitas dengan perangkat daerah lainnya.

Persentase penduduk yang menjadi peserta jaminan kesehatan melalui program Jaminan Kesehatan Nasional (JKN) mengalami peningkatan di setiap tahunnya hal ini dikarenakan adanya dukungan pembiayaan dari Pemerintah Kota Pematang Siantar, Pusat dan Provinsi terkait dengan pemberian bantuan iuran (PBI)-JKN kepada masyarakat tidak mampu, serta peserta *unregistered* yang tergolong gelandangan, Mr. X, panti asuhan dan lain-lainnya. Tetapi selain itu, perlunya dukungan peran aktif dari masyarakat untuk menjadi kepesertaan Jaminan Kesehatan Nasional aktif/mandiri agar terpenuhinya *universal coverage*.

Persentase pemenuhan pencapaian standar pelayanan kesehatan dasar pada bayi, Balita, anak usia sekolah, remaja, ibu, usia produktif dan lansia belum mencapai target serta mengalami penurunan capaian kinerja pada tahun 2021. Pencapaian target disebabkan oleh peningkatan pelayanan kesehatan terhadap ibu, anak, remaja dan lansia dengan kegiatan yang didukung dengan Bantuan Operasional Kesehatan (BOK) Puskesmas, yakni kegiatan upaya kesehatan ibu, upaya kesehatan neonates dan bayi, upaya kesehatan anak Balita dan pra sekolah, upaya kesehatan reproduksi, upaya kesehatan lanjut. Selain itu, perlunya meningkatkan kesadaran masyarakat untuk melakukan pemeriksaan/skrining kesehatan pada usia produktif agar dapat mencegah penyakit yang dapat disebabkan oleh pola hidup/gaya hidup, tempat bekerja dan lain-lainnya.

Kondisi pandemi Covid-19 di Kota Pematang Siantar dengan jumlah kasus yang terkonfirmasi sampai dengan bulan Maret 2022 yaitu suspect dirawat 0 orang, suspect meninggal 36 orang, konfirmasi dirawat 51 orang, konfirmasi sembuh 1932 orang dan konfirmasi yang meninggal 18 orang. Hal ini tentu menunjukkan hal yang sangat baik namun, tetap tetap harus menerapkan protokol kesehatan dalam beraktivitas dan menjaga kondisi kesehatan tubuh.

Gambar 2.2



Urusan Kesehatan mendapatkan tekanan yang cukup besar pada periode 2017-2021, khususnya pada saat Pandemi Covid-19. Akan tetapi sejak akhir tahun 2021 telah mulai berangsur-angsur pulih dan capaian Angka Harapan Hidup Kota Pematang Siantar tetap yang tertinggi di Provinsi Sumatera Utara dan di atas level Nasional. Hal ini menunjukkan bahwa akses masyarakat terhadap unit kesehatan telah mencukupi. Orientasi kedepannya adalah peningkatan kualitas layanan kesehatan dan kebersihan lingkungan sebagai upaya lebih meningkatkan derajat kesehatan di Kota Pematang Siantar.

Ada penurunan capaian kinerja dari tahun sebelumnya (2021) dikarenakan ada beberapa kegiatan yang tidak dapat berjalan sebagaimana mestinya seperti penjangkauan anak sekolah terkait dengan adanya efisiensi anggaran untuk pengoptimalisasi pencegahan dan penanggulangan COVID-19 dan adanya mekanisme protocol kesehatan yang diterapkan sehingga upaya preventif dan promotif yang menjangkau langsung sasaran tidak dapat terlaksana optimal.

Persentase pemenuhan pencapaian pelayanan kesehatan masyarakat mengalami pencapaian target dan sekaligus penurunan kinerja di tahun 2021 dikarenakan adanya program kegiatan yang mendukung baik yang didanai dari APBD Kota Pematang Siantar maupun APBN melalui Dana Alokasi Khusus (DAK) bidang kesehatan seperti pemenuhan kebutuhan obat, pelayanan kesehatan masyarakat terkait obat, PKRT, Alat kesehatan dan pelayanan kesehatan jiwa dan kesehatan kerja dan olah raga. Ada beberapa kegiatan yang tidak dapat terlaksana dikarenakan pandemic COVID-19 dimana diberlakukannya protocol kesehatan terkait pencegahan dan penanggulangan penyebaranluasan virus corona (COVID-19).

Persentase pemenuhan pencapaian SPM pelayanan kesehatan penyakit menular mengalami pencapaian dan penurunan di tahun 2021 dapat disebabkan mempengaruhi tercapainya capaian kinerja tersebut ada program pencegahan dan penanggulangan penyakit

menular yang banyak menitikberatkan pada kegiatan fogging sarang nyamuk, peningkatan imunisasi, surveilans epidemiologi, TB, HIV/AIDS, serta program upaya kesehatan masyarakat yakni dalam kegiatan bantuan operasional kesehatan Puskesmas. Untuk meningkatkan capaian kinerja indikator kinerja persentase pemenuhan pencapaian SPM pelayanan kesehatan penyakit menular, meningkatkan peranaktif Puskesmas dan masing-masing pemegang program penyakit menular, memaksimalkan penggunaan anggaran yang ada untuk mendukung kegiatan pencapaian indikator kinerja. Namun, upaya pemenuhan pencapaian SPM pelayanan kesehatan penyakit menular mengalami hambatan dikarenakan adanya pandemic COVID-19 sehingga kegiatan-kegiatan tersebut tidak dapat berjalan dikarenakan adanya mekanisme penerapan protocol kesehatan untuk pencegahan dan penanggulangan COVID-19 serta untuk efisiensi anggaran dalam penanggulangan wabah tersebut.

Persentase pengelolaan administrasi dan manajemen kepegawaian, keuangan, aset, perencanaan dan evaluasi kesehatan mengalami peningkatan dikarenakan pemenuhan pencapaian akreditasi Puskesmas sebanyak 19 Puskesmas dan untuk penerapan system informasi kesehatan sudah semua Puskemas, namun diharapkan konsisten dalam penerapan system informasi kesehatan di Puskesmas tetap berjalan.

Sedangkan untuk pencapaian penurunan kematian ibu, kematian bayi, pemenuhan pelayanan kesehatan rujukan, perbaikan gizi buruk, kesehatan lingkungan dan penyakit tidak menular belum memenuhi target yang telah ditetapkan. Pencapaian penurunan jumlah kematian ibu tahun 2018 sebanyak 5 orang, tahun 2019 sebanyak 5 orang, tahun 2020 sebanyak 4 orang, tahun 2021 sebanyak 4 orang. Berbagai usaha yang dilakukan dengan Program Keselamatan Ibu Melahirkan dan Anak, Kegiatan Jaminan Persalinan, Kegiatan Bantuan Operasional Kesehatan yang mendukung kesehatan ibu dan anak, dan kegiatan pendukung pada Jaminan Kesehatan Nasional. Selain itu, pencatatan dan pelaporan semakin baik dikarenakan adanya aplikasi MDN (*Maternal Death Notification*).

Upaya percepatan penurunan kematian ibu dapat dilakukan dengan menjamin agar setiap ini mampu mengakses pelayanan kesehatan ibu berkualitas seperti pelayanan kesehatan ibu hamil, pertolongan persalinan oleh tenaga kesehatan terlatih di fasilitas pelayanan kesehatan, perawatan pasca persalinan bagi ibu dan bayi, perawatan khusus dan rujukan jika terjadi komplikasi, kemudahan mendapatkan cuti hamil dan melahirkan dan pelayanan keluarga berencana. Namun, upaya penurunan jumlah kematian ibu tersebut mengalami hambatan dikarenakan pandemic COVID-19 sehingga upaya promotif dan preventif yang dilakukan langsung kepada sasaran ibu hamil dan ibu bersalin tidak dapat berjalan maksimal.

Angka kematian bayi adalah jumlah kematian bayi di bawah usia 1 tahun di wilayah tertentu selama 1 tahun. Pada tahun 2018 sebanyak 4 orang, tahun 2019 sebanyak 3 orang, tahun 2020 sebanyak 3 orang, tahun 2021 sebanyak 2 orang. Tercapainya capaian kinerja angka kematian bayi yakni dilakukan dengan Program Keselamatan Ibu Melahirkan dan Anak, Kegiatan Jaminan Persalinan, Kegiatan Bantuan Operasional Kesehatan yang mendukung

kesehatan ibu dan anak, kegiatan pendukung pada Jaminan Kesehatan Nasional dan pemberian makanan tambahan untuk BUMIL KEK. Namun, upaya penurunan angka kematian bayi tersebut mengalami hambatan dikarenakan pandemic COVID-19 sehingga upaya promotif dan preventif yang dilakukan langsung kepada sasaran tidak dapat berjalan maksimal.

Pencapaian persentase masyarakat yang berhasil melaksanakan perbaikan gizi pada tahun 2021 mengalami penurunan. Adapun faktor-faktor yang mempengaruhi pencapaian indikator kinerja adalah didukung dengan pembiayaan alokasi anggaran baik dari APBN dan APBD Kota Pematang Siantar. Program/kegiatan yang mendukung pencapaian kinerja perbaikan gizi masyarakat baik dari penurunan stunting, pembinaan UPGK, KP3G dan Pemberiaan Makanan Tambahan (PMT) Balita dan Bantuan Operasional Kesehatan (BOK). Namun, upaya peningkatan persentase masyarakat yang berhasil melaksanakan perbaikan gizi mengalami hambatan dikarenakan pandemic COVID-19 sehingga upaya promotif dan preventif yang dilakukan langsung kepada sasaran tidak dapat berjalan maksimal.

Pencapaian pelayanan kesehatan rujukan belum tercapai dikarenakan perlunya peningkatan fasilitas serta pelayanan rujukan di fasilitas pelayanan kesehatan rujukan. Dalam rangka meningkatkan mutu pelayanan rujukan, bukan hanya kualitas dari tenaga kesehatan yang perlu ditingkatkan tapi pengadaan alat kedokteran, obat-obatan, bahan medis habis pakai, dan lain-lain harus didukung oleh Pemerintah Kota Pematang Siantar dan Pemerintah Pusat melalui APBD Kota Pematang Siantar dan Dana Alokasi Khusus. Penurunan pelayanan pencapaian persentase pelayanan kesehatan rujukan pada RSUD Kota Pematang Siantar, menjadi bahan pertimbangan klasifikasi RSUD Kota Pematang Siantar type B Pendidikan mengingat pemberlakuan sistem rujukan berjenjang dari faskes tingkat dasar ke faskes rujukan ke type C mempengaruhi langsung dengan BOR, ALOS, TOI, dan BTO.

Pencapaian pemenuhan pelayanan kesehatan penyakit tidak menular pelaksanaan untuk mencapai kinerja tersebut didukung oleh Program Pencegahan dan Penanggulangan Penyakit Tidak Menular dan Program Upaya Kesehatan masyarakat (bantuan operasional kesehatan/Puskesmas). Adapun faktor-faktor penghambat tercapainya keberhasilan adalah sebagai berikut :

1. Jumlah pencatatan dan pelaporan penderita hipertensi masih berdasarkan jumlah kunjungan yang terdaftar berkunjung ke Puskesmas
2. Masih diperlukan sarana dan prasarana pendukung untuk kegiatan Posbindu KIT
3. Untuk pemeriksaan kanker leher rahim dan kanker payudara bukan hanya dengan IVA dan CBE, namun pencatatan dan pelaporan terkait metode yang dilakukan diluar IVA dan CBE belum dilaporkan.
4. Upaya pemenuhan pencapaian SPM pelayanan kesehatan penyakit tidak menular mengalami hambatan dikarenakan adanya pandemic COVID-19 sehingga kegiatan-kegiatan tersebut tidak dapat berjalan dikarenakan adanya mekanisme penerapan protocol kesehatan untuk pencegahan dan penanggulangan COVID- 19 serta untuk

efisiensi anggaran dalam penanggulangan wabah tersebut.

Pemenuhan pelayanan kesehatan lingkungan didukung pelaksanaan pencapaian kinerja tersebut adalah Program Upaya Kesehatan Masyarakat kegiatan Upaya Kesehatan Lingkungan (Bantuan Operasional Kesehatan/Puskesmas), Pelaksanaan pemicuan sanitasi total berbasis masyarakat (STBM) di Kelurahan serta program pengembangan lingkungan sehat. Perlunya dukungan dari lintas sektor dan lintas program demi tercapainya peningkatan penyehatan lingkungan masyarakat, dan pembinaan terhadap rumah sehat, akses sanitasi yang layak, akses air minum yang layak, tempat-tempat umum dan tempat pengelolaan masyarakat. Namun, upaya pemenuhan pencapaian penyehatan lingkungan masyarakat mengalami hambatan dikarenakan adanya pandemic COVID-19 sehingga kegiatan-kegiatan tersebut tidak dapat berjalan dikarenakan adanya mekanisme penerapan protocol kesehatan untuk pencegahan dan penanggulangan COVID-19 serta untuk efisiensi anggaran dalam penanggulangan wabah tersebut.

2.3.2. Kinerja Anggaran

Menurut Undang-Undang Nomor 36 Tahun 2009 tentang Kesehatan mengamanatkan agar Pemerintah Daerah mengalokasikan anggaran urusan kesehatan minimal 10% dari total belanja APBD di luar gaji. Dinas Kesehatan Kota Pematang Siantar untuk pembiayaan anggaran di dukung oleh APBD Kota Pematang Siantar, dan sumber dana APBN yakni Dana Alokasi Khusus baik Fisik dan Non fisik. Untuk pencapaian realisasi kinerja anggaran Dinas Kesehatan Kota Pematang Siantar dari Tahun 2017-2022 dapat dilihat pada tabel dibawah ini :

Tabel 2.10 T-C.24)
Anggaran Dan Realisasi Pendanaan Pelayanan Perangkat Daerah Dinas Kesehatan Kota Pematang Siantar Tahun 2021

Uraian	Anggaran Pada Tahun					Realisasi Anggaran Pada Tahun					Realisasi Capaian Tahun Ke-					Rata-Rata Pertumbuhan	
	2018	2019	2020	2021	2022	2018	2019	2020	2021	2022	2018	2019	2020	2021	2022	Anggaran	Realisasi
Program Pelayanan Administrasi Perkantoran	6.589.800.000	7.051.086.000	7.544.662.020	8.072.788.361	8.637.883.547	5.662.731.030	6.296.969.616	7.033.074.346			85,9	89,3	93,2			7,0	11,4
Penyediaan jasa surat menyurat		3.210.000	3.434.700	3.675.129	3.932.388							0,0	0,0				
Penyediaan jasa komunikasi, sumber daya air dan listrik	2.914.431.770	3.210.000.000	3.434.700.000	3.675.129.000	3.932.388.030	2.714.400.000	2.839.686.000	5.064.110.746			93,1	88,5	147,4			8,6	41,5
Penyediaan jasa jaminan barang milik daerah	-	10.700.000	11.449.000	12.250.430	13.107.960							0,0	0,0				
Penyediaan jasa pemeliharaan dan perizinan kendaraan dinas/operasional	-	128.400.000	137.388.000	147.005.160	157.295.521							0,0	0,0				
Penyediaan jasa administrasi keuangan	-	12.840.000	13.738.800	14.700.516	15.729.552							0,0	0,0				
Penyediaan jasa kebersihan kantor	99.196.000	117.700.000	125.939.000	134.754.730	144.187.561	79.146.000	111.440.552	166.973.000			79,8	94,7	132,6			12,8	45,3
Penyediaan jasa perbaikan peralatan kerja	-	12.840.000	13.738.800	14.700.516	15.729.552							0,0	0,0				
Penyediaan alat tulis kantor	174.887.230	187.250.000	200.357.500	214.382.525	229.389.302	174.587.230	145.737.688	68.101.500			99,8	77,8	34,0			7,0	-34,9
Penyediaan barang cetakan dan penggandaan	184.300.000	410.300.000	439.021.000	469.752.470	502.635.143	124.300.000	153.227.720	38.887.600			67,4	37,3	8,9			64,8	-25,7
Penyediaan komponen instalasi listrik/penerangan bangunan kantor	86.988.000	80.250.000	85.867.500	91.878.225	98.309.701	46.688.000	59.530.730	212.724.000			53,7	74,2	247,7			-0,4	142,4
Penyediaan peralatan dan perlengkapan kantor	-	209.979.000	224.677.530	240.404.957	257.233.304							0,0	0,0				
Penyediaan peralatan rumah tangga	-	187.250.000	200.357.500	214.382.525	229.389.302							0,0	0,0				
Penyediaan bahan bacaan dan peraturan perundang-undangan	-	11.449.000	12.250.430	13.107.960	14.025.517							0,0	0,0				
Penyediaan makanan dan minuman	150.800.000	136.318.000	145.860.260	156.070.478	166.995.412	100.800.000	524.535.000	111.134.500			66,8	384,8	76,2			-1,3	170,8
Rapat-rapat koordinasi dan konsultasi	643.180.000	834.600.000	893.022.000	955.533.540	1.022.420.888	599.672.800	1.113.420.000	264.635.000			93,2	133,4	29,6			18,4	4,7
Penyediaan jasa pelayanan THL/PNS daerah	2.336.017.000	1.498.000.000	1.602.860.000	1.715.060.200	1.835.114.414	1.823.137.000	1.349.391.926	1.106.508.000			78,0	90,1	69,0			-14,4	-22,0

Program Peningkatan Sarana dan Prasarana Aparatur	4.565.450.000	4.885.031.500	5.226.983.705	5.592.872.564	5.984.373.644	2.829.102.000	3.158.258.211	247.476.842			62,0	64,7	4,7			7,0	-40,3
Pengadaan mobil jabatan	-	428.000.000	457.960.000	490.017.200	524.318.404							0,0	0,0				
Pengadaan perlengkapan gedung kantor	2.355.498.600	2.110.000.000	2.257.700.000	2.415.739.000	2.584.840.730	2.512.398.600	1.990.875.321	6.500.000			106,7	94,4	0,3			-1,7	-60,2
Pengadaan peralatan rumah jabatan/dinas	-	254.561.500	272.380.805	291.447.461	311.848.784							0,0	0,0				
Pengadaan peralatan gedung kantor	558.269.400	421.000.000	450.470.000	482.002.900	515.743.103	52.407.400		35.034.259			9,4	0,0	7,8			-8,8	#DIV/0!
Pengadaan peralatan dan perlengkapan gedung kantor							860.143.300										
Pengadaan mebeleur	381.580.000	396.300.000	424.041.000	453.723.870	485.484.541						0,0	0,0	0,0			5,4	#DIV/0!
Pemeliharaan rutin/berkala mobil jabatan	261.002.000	371.070.000	397.044.900	424.838.043	454.576.706	224.196.000	266.739.583	171.942.583			85,9	71,9	43,3			24,6	-8,3
Pemeliharaan rutin/berkala peralatan gedung kantor	340.100.000	351.000.000	375.570.000	401.859.900	429.990.093	40.100.000	40.500.000	34.000.000			11,8	11,5	9,1			5,1	-7,5
Rehabilitasi sedang/berat gedung kantor	669.000.000	553.100.000	591.817.000	633.244.190	677.571.283						0,0	0,0	0,0			-5,2	#DIV/0!
Program Peningkatan Disiplin Aparatur	111.900.000	119.733.000	128.114.310	137.082.312	146.678.074						0,0	0,0	0,0			7,0	#DIV/0!
Pengadaan mesin/kartu absensi	14.900.000	14.900.000	15.943.000	17.059.010	18.253.141						0,0	0,0	0,0			3,5	#DIV/0!
Pengadaan pakaian dinas beserta perlengkapannya	32.000.000	36.600.000	39.162.000	41.903.340	44.836.574						0,0	0,0	0,0			10,7	#DIV/0!
Pengadaan pakaian kerja lapangan	10.000.000	12.000.000	12.840.000	13.738.800	14.700.516						0,0	0,0	0,0			13,5	#DIV/0!
Pengadaan pakaian KORPRI	30.000.000	30.000.000	32.100.000	34.347.000	36.751.290						0,0	0,0	0,0			3,5	#DIV/0!
Pengadaan pakaian khusus hari-hari tertentu	10.000.000	10.233.000	10.949.310	11.715.762	12.535.865						0,0	0,0	0,0			4,7	#DIV/0!
Monitoring dan evaluasi disiplin aparatur Puskesmas	15.000.000	16.000.000	17.120.000	18.318.400	19.600.688						0,0	0,0	0,0			6,8	#DIV/0!
Program Peningkatan Kapasitas Sumber Daya Aparatur	293.451.500	313.993.105	335.972.622	359.490.706	384.655.055	80.649.384	783.013.673	47.575.634			27,5	249,4	14,2			7,0	388,5
Pendidikan dan pelatihan formal	63.451.500	62.100.000	66.447.000	71.098.290	76.075.170	39.507.384	741.825.000	46.300.000			62,3	1.194,6	69,7			2,4	842,0
Sosialisasi peraturan perundang-undangan	40.000.000	32.100.140	34.347.150	36.751.450	39.324.052	6.630.000					16,6	0,0	0,0			-6,4	#DIV/0!

Bimbingan teknis implementasi peraturan perundang-undangan	45.000.000	53.538.000	57.285.660	61.295.656	65.586.352						0,0	0,0	0,0			13,0	#DIV/0!
Penetapan PAK Jabatan fungsional kesehatan	15.000.000	24.900.000	26.643.000	28.508.010	30.503.571	3.900.000	5.401.229	1.275.634			26,0	21,7	4,8			36,5	-18,9
Pemetaan SDM Kesehatan	15.000.000	16.500.000	17.655.000	18.890.850	20.213.210	9.148.000	22.157.850	0			61,0	134,3	0,0			8,5	21,1
Pembinaan dan pengelolaan mutu pendidikan kesehatan	15.000.000	11.449.000	12.250.430	13.107.960	14.025.517						0,0	0,0	0,0			-8,3	#DIV/0!
Penetapan tenaga kesehatan teladan	30.000.000	16.028.600	17.150.602	18.351.144	19.635.724	13.073.000	13.629.594	0			43,6	85,0	0,0			-19,8	-47,9
Pendidikan dan pelatihan aparatur/tenaga kesehatan	50.000.000	60.626.075	64.869.900	69.410.793	74.269.549						0,0	0,0	0,0			14,1	#DIV/0!
Pembinaan praktek swasta bidang kesehatan	20.000.000	36.751.290	39.323.880	42.076.552	45.021.911	8.391.000		0			42,0	0,0	0,0			45,4	#DIV/0!
Program peningkatan pengembangan sistem pelaporan capaian kinerja dan keuangan	132.000.000	141.240.000	151.126.800	161.705.676	173.025.073	105.131.835	191.800.773	109.283.172			79,6	135,8	72,3			7,0	19,7
Penyusunan laporan capaian kinerja dan ikhtisar realisasi kinerja SKPD	87.000.000	96.240.000	102.976.800	110.185.176	117.898.138	105.131.835	191.800.773	109.283.172			120,8	199,3	106,1			8,8	19,7
Penyusunan laporan keuangan semesteran	15.000.000	15.000.000	16.050.000	17.173.500	18.375.645						0,0	0,0	0,0			3,5	#DIV/0!
Penyusunan pelaporan prognosis realisasi anggaran	15.000.000	15.000.000	16.050.000	17.173.500	18.375.645						0,0	0,0	0,0			3,5	#DIV/0!
Penyusunan pelaporan keuangan akhir tahun	15.000.000	15.000.000	16.050.000	17.173.500	18.375.645						0,0	0,0	0,0			3,5	#DIV/0!
Program obat dan perbekalan kesehatan	4.985.665.000	5.334.661.550	5.708.087.859	6.107.654.009	6.535.189.789	3.815.911.000	2.940.234.000	2.905.477.911			76,5	55,1	50,9			7,0	-12,1
Pengadaan obat dan perbekalan kesehatan (DAU)	1.998.520.455	2.234.255.500	2.390.653.385	2.557.999.122	2.737.059.060	258.758.200	392.000.000	1.078.665.874			12,9	17,5	45,1			9,4	113,3
Peningkatan pemerataan obat dan perbekalan kesehatan	21.000.000	241.001.430	257.871.530	275.922.537	295.237.115			62.456.908			0,0	0,0	24,2			527,3	#DIV/0!
Peningkatan keterjangkauan harga obat dan perbekalan kesehatan terutama untuk penduduk miskin	177.520.545	250.000.000	267.500.000	286.225.000	306.260.750						0,0	0,0	0,0			23,9	#DIV/0!
Peningkatan mutu pelayanan farmasi komunitas dan rumah	27.000.000	50.000.000	53.500.000	57.245.000	61.252.150						0,0	0,0	0,0			46,1	#DIV/0!

sakit																	
Peningkatan mutu penggunaan obat dan perbekalan kesehatan	25.000.000	30.000.000	32.100.000	34.347.000	36.751.290						0,0	0,0	0,0			13,5	#DIV/0!
Monitoring, evaluasi dan pelaporan	32.000.000	25.680.000	27.477.600	29.401.032	31.459.104						0,0	0,0	0,0			-6,4	#DIV/0!
Pengadaan obat dan perbekalan kesehatan (DAK)	2.398.640.000	2.198.540.620	2.352.438.463	2.517.109.156	2.693.306.797	3.543.001.000	2.129.753.000	1.539.002.112			147,7	96,9	65,4			-0,7	-33,8
Distribusi vaksin, obat dan perbekalan kesehatan	160.822.000	160.022.000	171.223.540	183.209.188	196.033.831	160.822.000	132.201.000	168.007.000			100,0	82,6	98,1			3,3	4,6
Pengelolaan dan evaluasi obat, vaksin dan perbekalan kesehatan	79.222.000	79.222.000	84.767.540	90.701.268	97.050.357	46.148.000	227.920.000	5.667.017			58,3	287,7	6,7			3,5	148,2
Peningkatan pelayanan kefarmasian	47.560.000	47.560.000	50.889.200	54.451.444	58.263.045	47.560.000	58.360.000	51.679.000			100,0	122,7	101,6			3,5	5,6
Pertemuan penggunaan obat rasional	18.380.000	18.380.000	19.666.600	21.043.262	22.516.290	18.380.000		0			100,0	0,0	0,0			3,5	#DIV/0!
Program Upaya Kesehatan Masyarakat	25.749.089.000	27.551.525.230	29.480.131.996	31.543.741.236	33.751.803.122	28.005.509.286	26.197.985.699	33.163.741.325			108,8	95,1	112,5			7,0	10,1
Pelayanan kesehatan penduduk miskin dipuskesmas dan jaringannya	60.000.000	64.200.000	68.694.000	73.502.580	78.647.761						0,0	0,0	0,0			7,0	#DIV/0!
Pemeliharaan dan pemulihan kesehatan	50.000.000	53.500.000	57.245.000	61.252.150	65.539.801						0,0	0,0	0,0			7,0	#DIV/0!
Pengadaan, peningkatan dan perbaikan sarana dan prasarana puskesmas dan jaringannya	65.000.000	69.550.000	74.418.500	79.627.795	85.201.741						0,0	0,0	0,0			7,0	#DIV/0!
Penyelenggaraan pencegahan dan pemberantasan penyakit menular dan wabah	50.000.000	53.500.000	57.245.000	61.252.150	65.539.801						0,0	0,0	0,0			7,0	#DIV/0!
Perbaikan gizi masyarakat	74.000.000	79.180.000	84.722.600	90.653.182	96.998.905						0,0	0,0	0,0			7,0	#DIV/0!
Revitalisasi sitem kesehatan	78.000.000	83.460.000	89.302.200	95.553.354	102.242.089			8.673.220			0,0	0,0	9,7			7,0	#DIV/0!
Pelayanan kefarmasian dan perbekalan kesehatan	20.000.000	21.400.000	22.898.000	24.500.860	26.215.920						0,0	0,0	0,0			7,0	#DIV/0!
Pengadaan peralatan dan perbekalan kesehatan termasuk obat generik esensial	10.000.000	10.700.000	11.449.000	12.250.430	13.107.960						0,0	0,0	0,0			7,0	#DIV/0!

Peningkatan kesehatan masyarakat	110.502.000	118.237.140	126.513.740	135.369.702	144.845.581						0,0	0,0	0,0			7,0	#DIV/0!
Peningkatan pelayanan kesehatan bagi pengungsi korban bencana	80.000.000	85.600.000	91.592.000	98.003.440	104.863.681						0,0	0,0	0,0			7,0	#DIV/0!
Peningkatan Pelayanan dan penanggulangan masalah kesehatan	25.000.000	26.750.000	28.622.500	30.626.075	32.769.900	15.000.000	26.471.684	65.597.943			60,0	99,0	229,2			7,0	112,1
Penyediaan biaya operasional dan pemeliharaan	20.000.000	21.400.000	22.898.000	24.500.860	26.215.920						0,0	0,0	0,0			7,0	#DIV/0!
Penyelenggaraan penyehatan lingkungan	24.000.000	25.680.000	27.477.600	29.401.032	31.459.104						0,0	0,0	0,0			7,0	#DIV/0!
Monitoring, evaluasi dan pelaporan	20.000.000	21.400.000	22.898.000	24.500.860	26.215.920		25.458.376	0			0,0	119,0	0,0			7,0	#DIV/0!
Pertemuan koordinasi RS dan Puskesmas	20.000.000	21.400.000	22.898.000	24.500.860	26.215.920	6.280.000	5.058.061	0			31,4	23,6	0,0			7,0	-59,7
Dukungan Program PKK	62.135.000	66.484.450	71.138.362	76.118.047	81.446.310						0,0	0,0	0,0			7,0	#DIV/0!
Orientasi manajemen Puskesmas bagi kepala Puskesmas	50.000.000	53.500.000	57.245.000	61.252.150	65.539.801	7.911.500					15,8	0,0	0,0			7,0	#DIV/0!
Evaluasi program Jaminan Kesehatan Nasional (JKN)	25.000.000	26.750.000	28.622.500	30.626.075	32.769.900			0			0,0	0,0	0,0			7,0	#DIV/0!
Sosialisasi Program Jaminan Kesehatan Nasional Kesehatan (JKN) Kota Pematangsiantar	45.000.000	48.150.000	51.520.500	55.126.935	58.985.820						0,0	0,0	0,0			7,0	#DIV/0!
Koordinasi Pelaksanaan Program Jaminan Kesehatan Nasional Kesehatan (JKN) Kota Pematangsiantar	55.314.214	59.186.209	63.329.244	67.762.291	72.505.651			1.281.354			0,0	0,0	2,0			7,0	#DIV/0!
Kegiatan Dana Kapitasi dan Non Kapitasi JKN Kota Pematangsiantar	2.037.000.000	2.179.590.000	2.332.161.300	2.495.412.591	2.670.091.472	3.037.000.000					149,1	0,0	0,0			7,0	#DIV/0!
Kegiatan Dana Kapitasi dan Non Kapitasi JKN Puskesmas Simarimbun	875.385.682	936.662.680	1.002.229.067	1.072.385.102	1.147.452.059	875.385.682	686.940.000	723.897.610			100,0	73,3	72,2			7,0	-8,1
Kegiatan Dana Kapitasi dan Non Kapitasi JKN Puskesmas Bah Biak	214.469.492	229.482.356	245.546.121	262.734.350	281.125.754	214.469.492	214.000.000	273.222.389			100,0	93,3	111,3			7,0	13,7
Kegiatan Dana Kapitasi dan Non Kapitasi JKN Puskesmas BP. Nauli	217.478.630	232.702.134	248.991.283	266.420.673	285.070.120	217.478.630	160.286.000	404.516.294			100,0	68,9	162,5			7,0	63,0
Kegiatan Dana Kapitasi dan Non Kapitasi JKN Puskesmas Kesatria	1.009.888.982	1.080.581.211	1.156.221.895	1.237.157.428	1.323.758.448	1.609.888.982	1.259.390.000	1.271.155.647			159,4	116,5	109,9			7,0	-10,4

Kegiatan Dana Kapitasi dan Non Kapitasi JKN Puskesmas Raya	689.366.225	737.621.861	789.255.391	844.503.268	903.618.497	689.366.225	572.450.000	668.762.257			100,0	77,6	84,7			7,0	-0,1
Kegiatan Dana Kapitasi dan Non Kapitasi JKN Puskesmas Kartini	790.674.077	846.021.262	905.242.751	968.609.743	1.036.412.425	820.674.077	720.000.000	1.010.000.000			103,8	85,1	111,6			7,0	14,0
Kegiatan Dana Kapitasi dan Non Kapitasi JKN Puskesmas Singosari	770.828.350	824.786.335	882.521.378	944.297.874	1.010.398.726	1.170.828.350	1.002.128.000	1.244.954.239			151,9	121,5	141,1			7,0	4,9
Kegiatan Dana Kapitasi dan Non Kapitasi JKN Puskesmas Martoba	826.634.187	884.498.580	946.413.481	1.012.662.424	1.083.548.794	1.226.634.187	961.716.000	1.217.074.100			148,4	108,7	128,6			7,0	2,5
Kegiatan Dana Kapitasi dan Non Kapitasi JKN Puskesmas Kahean	686.630.645	734.694.790	786.123.425	841.152.065	900.032.710	686.630.645	558.936.500	677.569.564			100,0	76,1	86,2			7,0	1,3
Kegiatan Dana Kapitasi dan Non Kapitasi JKN Puskesmas Bane	334.014.349	357.395.353	382.413.028	409.181.940	437.824.676	334.014.349	228.980.000	301.835.412			100,0	64,1	78,9			7,0	0,2
Kegiatan Dana Kapitasi dan Non Kapitasi JKN Puskesmas Rami	2.050.935.593	2.194.501.085	2.348.116.160	2.512.484.292	2.688.358.192	2.650.935.593	1.717.350.000	2.392.849.018			129,3	78,3	101,9			7,0	2,1
Kegiatan Dana Kapitasi dan Non Kapitasi JKN Puskesmas Bah Kapul	734.694.790	786.123.425	841.152.065	900.032.710	963.034.999	734.694.790	574.739.800	764.201.888			100,0	73,1	90,9			7,0	5,6
Kegiatan Dana Kapitasi dan Non Kapitasi JKN Puskesmas Martimbang	361.096.594	386.373.356	413.419.490	442.358.855	473.323.975	361.096.594	389.266.001	442.001.322			100,0	100,7	106,9			7,0	10,7
Kegiatan Dana Kapitasi dan Non Kapitasi JKN Puskesmas Pardamean	422.032.397	451.574.665	483.184.891	517.007.834	553.198.382	422.032.397	280.500.500	330.544.941			100,0	62,1	68,4			7,0	-7,8
Kegiatan Dana Kapitasi dan Non Kapitasi JKN Puskesmas Karo	468.331.340	501.114.534	536.192.551	573.726.030	613.886.852	468.331.430	500.000.000	595.760.155			100,0	99,8	111,1			7,0	13,0
Kegiatan Dana Kapitasi dan Non Kapitasi JKN Puskesmas Gurilla	195.593.988	209.285.567	223.935.557	239.611.046	256.383.819	195.593.988	137.388.000	154.627.618			100,0	65,6	69,1			7,0	-8,6
Kegiatan Dana Kapitasi dan Non Kapitasi JKN Puskesmas Tomuan	777.588.688	832.019.896	890.261.289	952.579.579	1.019.260.150	777.588.688	629.695.000	819.778.173			100,0	75,7	92,1			7,0	5,6
Kegiatan Dana Kapitasi dan Non Kapitasi JKN Puskesmas Aek Nauli	336.613.152	360.176.073	385.388.398	412.365.586	441.231.177	336.613.152	263.327.000	374.330.366			100,0	73,1	97,1			7,0	10,2
Kegiatan Dana Kapitasi dan Non Kapitasi JKN Puskesmas Parsoburan	689.366.225	737.621.861	789.255.391	844.503.268	903.618.497	689.366.225	503.756.000	645.272.294			100,0	68,3	81,8			7,0	0,6
Bantuan Operasional Kesehatan (BOK)	660.976.000	707.244.320	756.751.422	809.724.022	866.404.704	660.976.000	662.000.000	784.142.900			100,0	93,6	103,6			7,0	9,3
Bantuan Operasional Kesehatan Puskesmas Simarimbun (DAK)	394.350.000	421.954.500	451.491.315	483.095.707	516.912.407	394.350.000	394.350.000	389.696.670			100,0	93,5	86,3			7,0	-0,6
Bantuan Operasional Kesehatan Puskesmas	430.450.000	460.581.500	492.822.205	527.319.759	564.232.143	430.450.000	467.701.120	473.841.867			100,0	101,5	96,1			7,0	5,0

Bah Biak (DAK)																	
Bantuan Operasional Kesehatan Puskesmas BP Nauli (DAK)	389.350.000	416.604.500	445.766.815	476.970.492	510.358.426	389.350.000	284.425.000	398.451.129			100,0	68,3	89,4			7,0	6,6
Bantuan Operasional Kesehatan Puskesmas Kesatria (DAK)	644.350.000	689.454.500	737.716.315	789.356.457	844.611.409	644.350.000	644.350.000	636.746.670			100,0	93,5	86,3			7,0	-0,6
Bantuan Operasional Kesehatan Puskesmas Raya (DAK)	544.350.000	582.454.500	623.226.315	666.852.157	713.531.808	544.350.000	550.350.000	543.855.870			100,0	94,5	87,3			7,0	0,0
Bantuan Operasional Kesehatan Puskesmas Kartini (DAK)	644.350.000	689.454.500	737.716.315	789.356.457	844.611.409	644.350.000	644.350.000	636.746.670			100,0	93,5	86,3			7,0	-0,6
Bantuan Operasional Kesehatan Puskesmas Singosari (DAK)	494.350.000	528.954.500	565.981.315	605.600.007	647.992.008	494.350.000	494.350.000	488.516.670			100,0	93,5	86,3			7,0	-0,6
Bantuan Operasional Kesehatan Puskesmas Martoba (DAK)	659.350.000	705.504.500	754.889.815	807.732.102	864.273.349	659.350.000	659.350.000	651.569.670			100,0	93,5	86,3			7,0	-0,6
Bantuan Operasional Kesehatan Puskesmas Kahean (DAK)	759.350.000	812.504.500	869.379.815	930.236.402	995.352.950	759.350.000	759.350.000	750.389.670			100,0	93,5	86,3			7,0	-0,6
Bantuan Operasional Kesehatan Puskesmas Bane (DAK)	343.904.000	367.977.280	393.735.690	421.297.188	450.787.991	343.904.000	353.904.000	349.727.933			100,0	96,2	88,8			7,0	0,9
Bantuan Operasional Kesehatan Puskesmas Rami (DAK)	844.350.000	903.454.500	966.696.315	1.034.365.057	1.106.770.611	944.350.000	957.144.000	945.849.701			111,8	105,9	97,8			7,0	0,1
Bantuan Operasional Kesehatan Puskesmas Bah Kapul (DAK)	394.350.000	421.954.500	451.491.315	483.095.707	516.912.407	394.350.000	394.350.000	389.696.670			100,0	93,5	86,3			7,0	-0,6
Bantuan Operasional Kesehatan Puskesmas Martimbang (DAK)	391.440.000	418.840.800	448.159.656	479.530.832	513.097.990	391.440.000	391.440.000	386.821.008			100,0	93,5	86,3			7,0	-0,6
Bantuan Operasional Kesehatan Puskesmas Pardamean (DAK)	344.350.000	368.454.500	394.246.315	421.843.557	451.372.606	344.350.000	375.000.000	370.575.000			100,0	101,8	94,0			7,0	3,9
Bantuan Operasional Kesehatan Puskesmas Karo (DAK)	594.350.000	622.311.668	665.873.485	712.484.629	762.358.553	594.350.000	594.350.000	587.336.670			100,0	95,5	88,2			5,9	-0,6
Bantuan Operasional Kesehatan Puskesmas Gurilla (DAK)	344.350.000	368.454.500	394.246.315	421.843.557	451.372.606	346.600.000	360.563.141	356.308.496			100,7	97,9	90,4			7,0	1,4
Bantuan Operasional Kesehatan Puskesmas Tomuan (DAK)	562.092.000	500.000.000	535.000.000	572.450.000	612.521.500	562.092.000	692.899.000	684.722.792			100,0	138,6	128,0			-2,0	11,0
Bantuan Operasional Kesehatan Puskesmas Aek Nauli (DAK)	344.350.000	368.454.500	394.246.315	421.843.557	451.372.606	360.070.000	377.774.744	373.360.002			104,6	102,5	94,7			7,0	1,9
Bantuan Operasional Kesehatan Puskesmas Parsoburan (DAK)	514.350.000	550.354.500	588.879.315	630.100.867	674.207.928	537.560.000	515.215.000	509.135.463			104,5	93,6	86,5			7,0	-2,7

Dana Pelayanan Kesehatan Program Jaminan Kecelakaan Kerja Peserta BPJS Ketenagakerjaan di Puskesmas	5.350.000	5.724.500	6.125.215	6.553.980	7.012.759						0,0	0,0	0,0			7,0	#DIV/0!
Penguatan Pelaksanaan JKN/KIS	17.402.400	18.620.568	19.924.008	21.318.688	22.810.996	17.402.400	12.804.000	0			100,0	68,8	0,0			7,0	-63,2
Koordinasi kepesertaan BPJS di masyarakat		9.356.772	10.011.746	10.712.568	11.462.448		9.356.772					100,0	0,0				
Dana kapitasi dan non kapitasi JKN kota Pematangsiantar (belanja premi) peserta PBI JKN & dana kapitasi persalinan dan prothesa gigi		100.000.000	107.000.000	114.490.000	122.504.300		3.705.772.000	3.006.505.000				3.705,8	2.809,8				
Dukungan Managemen BOK dan Jampersal							479.000.000	51.839.000									
Bantuan Operasional Kesehatan (BOK) Tambahan								5.010.000.000									
Program Pengawasan Obat dan Makanan	435.945.000	466.461.150	499.113.431	534.051.371	571.434.967	74.317.000	22.934.063	215.167.000			17,0	4,9	43,1			7,0	384,5
Peningkatan pemberdayaan konsumen/masyarakat dibidang obat dan makanan	20.870.000	40.000.000	42.800.000	45.796.000	49.001.720	20.870.000					100,0	0,0	0,0			49,3	#DIV/0!
Peningkatan pengawasan keamanan pangan dan bahan berbahaya	44.825.000	40.000.000	42.800.000	45.796.000	49.001.720	8.550.000		0			19,1	0,0	0,0			-1,9	#DIV/0!
Peningkatan kapasitas laboratorium pengawsan obat dan makanan	10.800.000	39.439.500	42.200.265	45.154.284	48.315.083	10.800.000					100,0	0,0	0,0			136,1	#DIV/0!
Peningkatan penyidikan dan penegakan hukum di bidang obat dan makanan	60.000.000	93.352.150	99.886.801	106.878.877	114.360.398						0,0	0,0	0,0			31,3	#DIV/0!
Monitoring, evaluasi dan pelaporan	156.000.000	45.000.000	48.150.000	51.520.500	55.126.935						0,0	0,0	0,0			-32,1	#DIV/0!
Pembinaan bagi pengelola obat dan pemilik Apotik dan TOB	29.000.000	62.169.500	66.521.365	71.177.861	76.160.311						0,0	0,0	0,0			60,7	#DIV/0!
Bimtek pengelola IRT makanan dan minuman	30.000.000	45.000.000	48.150.000	51.520.500	55.126.935	8.350.000	7.363.804	159.328.000			27,8	16,4	330,9			28,5	1.025,9
Pertemuan Tim Perencanaan Obat Terpadu	4.000.000	5.000.000	5.350.000	5.724.500	6.125.215			0			0,0	0,0	0,0			16,0	#DIV/0!

Pemeriksaan sampel makanan dan minuman	30.000.000	35.000.000	37.450.000	40.071.500	42.876.505						0,0	0,0	0,0			11,8	#DIV/0!
Pembinaan bagi Pemilik Apotek dan apoteker Pengelola Apotek	20.450.000	30.000.000	32.100.000	34.347.000	36.751.290	17.750.000	6.949.047	55.839.000			86,8	23,2	174,0			26,8	321,3
Pembinaan bagi penanggungjawab dan atau pemilik toko obat	15.000.000	16.500.000	17.655.000	18.890.850	20.213.210	7.997.000	8.621.212	0			53,3	52,2	0,0			8,5	-46,1
Pertemuan pembinaan penggunaan obat rasional	15.000.000	15.000.000	16.050.000	17.173.500	18.375.645						0,0	0,0	0,0			3,5	#DIV/0!
Program pengembangan obat asli Indonesia	34.000.000	36.380.000	38.926.600	41.651.462	44.567.064						0,0	0,0	0,0			7,0	#DIV/0!
Fsilitasi pengembangan dan penelitian teknologi produksi tanaman obat	-		-	-	-												
Pengembangan standarisasi tanaman obat bahan alam indonesia	-		-	-	-												
Peningkatan promosi obat bahan alam indonesia di dalam dan di luar negeri	14.000.000	16.380.000	17.526.600	18.753.462	20.066.204						0,0	0,0	0,0			12,0	#DIV/0!
Pengembangan sistem dan layanan informasi terpadu	10.000.000	10.000.000	10.700.000	11.449.000	12.250.430						0,0	0,0	0,0			3,5	#DIV/0!
Peningkatan kerjasama antar lembaga penelitian dan industri terkait	-		-	-	-												
Monitoring, evaluasi dan pelaporan	10.000.000	10.000.000	10.700.000	11.449.000	12.250.430						0,0	0,0	0,0			3,5	#DIV/0!
Program Promosi Kesehatan Dan Pemberdayaan Masyarakat	2.094.372.000	2.240.978.040	2.397.846.503	2.565.695.758	2.745.294.461	342.760.000	277.994.823	46.646.204			16,4	12,4	1,9			7,0	-51,1
Pengembangan Media Promosi dan Informasi sadar hidup sehat	250.000.000	267.500.000	286.225.000	306.260.750	327.699.003	137.200.000	77.906.700	12.163.381			54,9	29,1	4,2			7,0	-63,8
Penyuluhan masyarakat pola hidup sehat	150.000.000	160.500.000	171.735.000	183.756.450	196.619.402						0,0	0,0	0,0			7,0	#DIV/0!
Peningkatan pemanfaatan sarana kesehatan	50.000.000	53.500.000	57.245.000	61.252.150	65.539.801						0,0	0,0	0,0			7,0	#DIV/0!
Peningkatan pendidikan tenaga penyuluh kesehatan	80.000.000	85.600.000	91.592.000	98.003.440	104.863.681						0,0	0,0	0,0			7,0	#DIV/0!

Monitoring, evaluasi dan pelaporan	60.000.000	64.200.000	68.694.000	73.502.580	78.647.761			0			0,0	0,0	0,0			7,0	#DIV/0!
Pemutaran film/pesan-pesan kesehatan	154.372.000	165.178.040	176.740.503	189.112.338	202.350.202	30.575.000	26.210.930	423.750			19,8	15,9	0,2			7,0	-56,3
Penyuluhan Kesehatan Reproduksi	150.000.000	160.500.000	171.735.000	183.756.450	196.619.402			0			0,0	0,0	0,0			7,0	#DIV/0!
Pelaksanaan Hari Kesehatan Nasional	150.000.000	160.500.000	171.735.000	183.756.450	196.619.402	105.125.000	116.371.964	5.624.280			70,1	72,5	3,3			7,0	-42,2
Penyuluhan kesehatan reproduksi	70.000.000	74.900.000	80.143.000	85.753.010	91.755.721	19.175.000					27,4	0,0	0,0			7,0	#DIV/0!
Survey perilaku hidup bersih dan sehat di rumah tangga	100.000.000	107.000.000	114.490.000	122.504.300	131.079.601	0					0,0	0,0	0,0			7,0	#DIV/0!
Pendataan dan pembinaan pengobatan tradisional	50.000.000	53.500.000	57.245.000	61.252.150	65.539.801	0	4.929.438				0,0	9,2	0,0			7,0	#DIV/0!
Pertemuan forum komunikasi TOGA	50.000.000	53.500.000	57.245.000	61.252.150	65.539.801	6.475.000	21.158.181	5.615.729			13,0	39,5	9,8			7,0	76,7
Pencanangan GERMAS (Gerakan Masyarakat Hidup Sehat) Kota Pematangsiantar	250.000.000	267.500.000	286.225.000	306.260.750	327.699.003						0,0	0,0	0,0			7,0	#DIV/0!
Pelaksanaan Kegiatan GERMAS	450.000.000	481.500.000	515.205.000	551.269.350	589.858.205	23.825.000	31.417.610	10.262.910			5,3	6,5	2,0			7,0	-17,7
Penyuluhan PHBS di Kecamatan	80.000.000	85.600.000	91.592.000	98.003.440	104.863.681	20.385.000		12.556.154			25,5	0,0	13,7			7,0	#DIV/0!
Program Perbaikan Gizi Masyarakat	568.639.000	608.443.730	651.034.791	696.607.226	745.369.732		57.218.400	33.061.079			0,0	9,4	5,1			7,0	#DIV/0!
Penyusunan peta informasi masyarakat kurang gizi	20.000.000	21.400.000	22.898.000	24.500.860	26.215.920						0,0	0,0	0,0			7,0	#DIV/0!
Pemberian tambahan makanan dan vitamin	228.639.000	244.643.730	261.768.791	280.092.606	299.699.089		57.218.400	13.547.124			0,0	23,4	5,2			7,0	#DIV/0!
Peangulangan kurang energi protein (KEP), anemia gizi besi, gangguan akibat kurang yodium (GAKY), kurang vitamin A dan kekurangan zat gizi mikro lainnya	150.000.000	160.500.000	171.735.000	183.756.450	196.619.402						0,0	0,0	0,0			7,0	#DIV/0!
Pemberdayaan masyarakat untuk pencapaian keluarga sadar gizi	50.000.000	53.500.000	57.245.000	61.252.150	65.539.801						0,0	0,0	0,0			7,0	#DIV/0!
Peningkatan gizi lebih	15.000.000	16.050.000	17.173.500	18.375.645	19.661.940						0,0	0,0	0,0			7,0	#DIV/0!
Monitoring, evaluasi dan pelaporan	25.000.000	26.750.000	28.622.500	30.626.075	32.769.900						0,0	0,0	0,0			7,0	#DIV/0!
Pertemuan konselor menyusui bagi petugas gizi dan bidan Puskesmas	40.000.000	42.800.000	45.796.000	49.001.720	52.431.840			5.504.406			0,0	0,0	12,0			7,0	#DIV/0!

Pembinaan tenga gizi dan Bidan Puskesmas Kegiatan Sosialisasi 1000 hari pertama kehidupan	40.000.000	42.800.000	45.796.000	49.001.720	52.431.840			14.009.549			0,0	0,0	30,6			7,0	#DIV/0!
Program Pengembangan Lingkungan Sehat	505.416.000	540.795.120	578.650.778	619.156.333	662.497.276	159.432.200	175.794.825	99.770.507			31,5	32,5	17,2			7,0	-16,5
Pengkajian pengembangan lingkungan sehat	60.000.000	40.000.000	42.800.000	45.796.000	49.001.720	63.802.200	18.447.095	37.436.360			106,3	46,1	87,5			-13,2	15,9
Penyuluhan menciptakan lingkungan sehat	64.000.000	39.680.000	42.457.600	45.429.632	48.609.706	17.466.000		0			27,3	0,0	0,0			-15,5	#DIV/0!
Sosialisasi kebijakan lingkungan sehat	60.000.000	64.200.000	68.694.000	73.502.580	78.647.761			0			0,0	0,0	0,0			7,0	#DIV/0!
Monitoring, evaluasi dan pelaporan	40.000.000	42.800.000	45.796.000	49.001.720	52.431.840			11.451.022			0,0	0,0	25,0			7,0	#DIV/0!
Pemeriksaan kualitas air minum	91.416.000	97.815.120	104.662.178	111.988.531	119.827.728	45.756.000	19.196.643	46.298.634			50,1	19,6	44,2			7,0	41,6
Pengawasan jajanan anak sekolah	-	5.022.243	5.373.800	5.749.966	6.152.464		5.022.243	4.584.491				100,0	85,3				
Pengawas TTU, TPM, TP2	50.000.000	53.500.000	57.245.000	61.252.150	65.539.801	26.499.000	14.897.393	0			53,0	27,8	0,0			7,0	-71,9
Pemicu STBM bagi Siswa Sekolah Dasar	65.000.000	64.527.757	69.044.700	73.877.829	79.049.277						0,0	0,0	0,0			3,1	#DIV/0!
Pembentukan Forum Kota Sehat	50.000.000	53.500.000	57.245.000	61.252.150	65.539.801						0,0	0,0	0,0			7,0	#DIV/0!
Pemicu STBM	25.000.000	26.750.000	28.622.500	30.626.075	32.769.900	5.909.000					23,6	0,0	0,0			7,0	#DIV/0!
Sosialisasi kebijakan lingkungan sehat		13.000.000	13.910.000	14.883.700	15.925.559		13.794.897					106,1	0,0				
Penyuluhan menciptakan lingkungan sehat		40.000.000	42.800.000	45.796.000	49.001.720		104.436.554					261,1	0,0				
Program pencegahan dan penanggulangan penyakit menular	2.753.466.500	2.946.209.155	3.152.443.796	3.373.114.862	3.609.232.902	428.291.500	351.630.239	224.103.787			15,6	11,9	7,1			7,0	-27,1
Penyemprotan/ fogging sarang nyamuk	650.000.000	695.500.000	744.185.000	796.277.950	852.017.407	111.750.000	76.500.000	97.625.000			17,2	11,0	13,1			7,0	-2,0
Pengadaan alat fogging dan bahan-bahan fogging	250.000.000	267.500.000	286.225.000	306.260.750	327.699.003						0,0	0,0	0,0			7,0	#DIV/0!
Pengadaan vaksin penyakit menular	418.466.500	447.759.155	479.102.296	512.639.457	548.524.219						0,0	0,0	0,0			7,0	#DIV/0!
Pelayanan vaksinasi bagi Balita dan anak sekolah	150.000.000	160.500.000	171.735.000	183.756.450	196.619.402						0,0	0,0	0,0			7,0	#DIV/0!
Pelayanan pencegahan dan penanggulangan peny. Menular	170.000.000	181.900.000	194.633.000	208.257.310	222.835.322	78.025.000	128.934.625	41.283.128			45,9	70,9	21,2			7,0	-1,4

Pencegahan penularan penyakit endemik/epidemik	175.000.000	187.250.000	200.357.500	214.382.525	229.389.302			9.360.591			0,0	0,0	4,7			7,0	#DIV/0!
Peningkatan imunisasi	150.000.000	160.500.000	171.735.000	183.756.450	196.619.402	10.500.000	53.312.414	727.849			7,0	33,2	0,4			7,0	154,6
Peningkatan surveilens terpadu puskesmas dan RS	120.000.000	128.400.000	137.388.000	147.005.160	157.295.521	3.322.500	7.616.500	8.540.613			2,8	5,9	6,2			7,0	70,7
Peningkatan komunikasi, informasi dan edukasi (kie) pencegahan dan pemberantasan penyakit	150.000.000	160.500.000	171.735.000	183.756.450	196.619.402						0,0	0,0	0,0			7,0	#DIV/0!
Monitoring, evaluasi dan pelaporan	70.000.000	74.900.000	80.143.000	85.753.010	91.755.721						0,0	0,0	0,0			7,0	#DIV/0!
Pembinaan dan pemeriksaan kesehatan haji dan operasional K3JH	300.000.000	321.000.000	343.470.000	367.512.900	393.238.803	52.064.000	68.086.065	59.067.000			17,4	21,2	17,2			7,0	8,8
Pelayanan Imunisasi	150.000.000	150.500.000	161.035.000	172.307.450	184.368.972	172.630.000		7.499.606			115,1	0,0	4,7			3,7	#DIV/0!
Monitoring, evaluasi dan pelaporan program pencegahan dan penanggulangan penyakit menular		10.000.000	10.700.000	11.449.000	12.250.430		17.180.635	0				171,8	0,0				
Program standarisasi pelayanan kesehatan	4.589.262.000	4.910.510.340	5.254.246.064	5.622.043.288	6.015.586.318	1.986.774.820	2.329.220.861	1.405.227.129			43,3	47,4	26,7			7,0	-11,2
Penyusunan standar pelayanan kesehatan	350.000.000	374.500.000	400.715.000	428.765.050	458.778.604		365.109.000	163.300.000			0,0	97,5	40,8			7,0	#DIV/0!
Evaluasi dan pengembangan standar pelayanan kesehatan	100.000.000	107.000.000	114.490.000	122.504.300	131.079.601						0,0	0,0	0,0			7,0	#DIV/0!
Pembangunan dan pemutahiran data dasar standard pelayanan kesehatan	250.000.000	267.500.000	286.225.000	306.260.750	327.699.003	82.774.820	77.703.861	66.852.129			33,1	29,0	23,4			7,0	-10,0
Penyusunan naskah akademis standar pelayanan kesehatan	100.000.000	107.000.000	114.490.000	122.504.300	131.079.601						0,0	0,0	0,0			7,0	#DIV/0!
Penyusunan standar analisis belanja pelayanan kesehatan	100.000.000	107.000.000	114.490.000	122.504.300	131.079.601						0,0	0,0	0,0			7,0	#DIV/0!
Monitoring, evaluasi dan pelaporan	70.000.000	74.900.000	80.143.000	85.753.010	91.755.721						0,0	0,0	0,0			7,0	#DIV/0!
Penyusunan Data/Identitas Mayat Tak Dikenal	80.000.000	85.600.000	91.592.000	98.003.440	104.863.681	40.000.000	45.000.000	45.000.000			50,0	52,6	49,1			7,0	6,3
Persiapan Akreditasi Puskesmas	3.539.262.000	3.787.010.340	4.052.101.064	4.335.748.138	4.639.250.508	1.864.000.000	1.841.408.000	1.130.075.000			52,7	48,6	27,9			7,0	-19,9
Program pelayanan kesehatan penduduk miskin	474.000.000	507.180.000	542.682.600	580.670.382	621.317.309						0,0	0,0	0,0			7,0	#DIV/0!

Pelayanan operasi katarak	90.000.000	96.300.000	103.041.000	110.253.870	117.971.641						0,0	0,0	0,0			7,0	#DIV/0!
Pelayanan kesehatan THT	20.000.000	21.400.000	22.898.000	24.500.860	26.215.920						0,0	0,0	0,0			7,0	#DIV/0!
Pelayanan operasi bibir sumbing	90.000.000	96.300.000	103.041.000	110.253.870	117.971.641						0,0	0,0	0,0			7,0	#DIV/0!
Pelayanan sunatan masal	94.000.000	100.580.000	107.620.600	115.154.042	123.214.825						0,0	0,0	0,0			7,0	#DIV/0!
Penanggulangan ISPA	40.000.000	42.800.000	45.796.000	49.001.720	52.431.840						0,0	0,0	0,0			7,0	#DIV/0!
Penanggulangan penyakit cacangan	40.000.000	42.800.000	45.796.000	49.001.720	52.431.840						0,0	0,0	0,0			7,0	#DIV/0!
Pelayanan kesehatan kulit dan kelamin	10.000.000	10.700.000	11.449.000	12.250.430	13.107.960						0,0	0,0	0,0			7,0	#DIV/0!
Pelayanan kesehatan akibat gizi buruk/busung lapar	40.000.000	42.800.000	45.796.000	49.001.720	52.431.840						0,0	0,0	0,0			7,0	#DIV/0!
Pelayanan kesehatan akibat lumpuh layu	20.000.000	21.400.000	22.898.000	24.500.860	26.215.920						0,0	0,0	0,0			7,0	#DIV/0!
Monitoring, evaluasi dan pelaporan	30.000.000	32.100.000	34.347.000	36.751.290	39.323.880						0,0	0,0	0,0			7,0	#DIV/0!
Program Pembinaan Lingkungan Sosial	713.000.000	762.910.000	816.313.700	873.455.659	934.597.555	1.907.674.501	1.100.000.000	5.165.246.085			267,6	144,2	632,8			7,0	163,6
Penyediaan/ pemeliharaan sarana pelayanan kesehatan bagi masyarakat yang terkena penyakit akibat dampak konsumsi rokok dan penyakit lainnya	713.000.000	762.910.000	816.313.700	873.455.659	934.597.555	1.907.674.501	1.100.000.000				267,6	144,2	0,0			7,0	-71,2
Pembayaran iuran jaminan kesehatan yang di daftarkan oleh pemerintah daerah dan/atau pembayaran iuran jaminan kesehatan bagi pekerja yang terkena pemutusan hubungan kerja								2.657.136.000								#DIV/0!	#DIV/0!
Pelayanan kesehatan promotif, preventif dan rehabilitatif								0									
Penyediaan/peningkatan pemeliharaan sarana/prasarana fasilitas kesehatan yang berkerja sama dengan badan penyelenggaraan jaminan kesehatan								2.508.110.085									

Program pengadaan, peningkatan dan perbaikan sarana dan prasarana puskesmas/puskesmas pembantu dan jaringannya	11.219.189.000	12.003.832.230	12.844.100.486	13.743.187.520	14.705.210.647	8.731.234.100	11.720.344.100	3.600.539.849			77,8	97,6	28,0			7,0	-17,5
Pembangunan puskesmas	-	-	-	-	-												
Pembangunan puskesmas pembantu	-	-	-	-	-												
Pengadaan puskesmas perairan	-	-	-	-	-												
Pengadaan puskesmas keliling	600.000.000	641.300.000	686.191.000	734.224.370	785.620.076						0,0	0,0	0,0			6,9	#DIV/0!
Pembangunan posyandu	450.000.000	481.500.000	515.205.000	551.269.350	589.858.205						0,0	0,0	0,0			7,0	#DIV/0!
Pengadaan sarana dan prasarana puskesmas (DAU)	2.500.000.000	2.675.000.000	2.862.250.000	3.062.607.500	3.276.990.025	0	3.620.876.700	408.612.560			0,0	135,4	14,3			7,0	#DIV/0!
Pengadaan sarana dan prasarana puskesmas pembantu	400.000.000	428.000.000	457.960.000	490.017.200	524.318.404						0,0	0,0	0,0			7,0	#DIV/0!
Pengadaan sarana dan prasarana puskesmas perairan		-	-	-	-												
Pengadaan sarana dan prasarana puskesmas keliling	400.000.000	428.000.000	457.960.000	490.017.200	524.318.404						0,0	0,0	0,0			7,0	#DIV/0!
Peningkatan puskesmas menjadi puskesmas rawat inap		-	-	-	-												
Peningkatan puskesmas pembantu menjadi puskesmas		-	-	-	-												
Pemeliharaan rutin/berkala sarana dan prasarana Puskesmas	400.000.000	428.000.000	457.960.000	490.017.200	524.318.404						0,0	0,0	0,0			7,0	#DIV/0!
Pemeliharaan rutin/berkala sarana dan prasarana puskesmas pembantu	300.000.000	321.000.000	343.470.000	367.512.900	393.238.803						0,0	0,0	0,0			7,0	#DIV/0!
Pemeliharaan rutin/berkala sarana dan prasarana puskesmas perairan		-	-	-	-												
Pemeliharaan rutin/berkala sarana dan prasarana puskesmas keliling	250.000.000	267.500.000	286.225.000	306.260.750	327.699.003						0,0	0,0	0,0			7,0	#DIV/0!
Pemeliharaan rutin/berkala sarana dan prasarana posyandu	300.000.000	321.000.000	343.470.000	367.512.900	393.238.803						0,0	0,0	0,0			7,0	#DIV/0!
Peningkatan puskesmas menjadi puskesmas		-	-	-	-												

rawat inap																	
Peningkatan puskesmas pembantu menjadi puskesmas		-	-	-	-												
Rehabilitasi sedang/berat puskesmas pembatu	500.000.000	535.000.000	572.450.000	612.521.500	655.398.005					0,0	0,0	0,0			7,0	#DIV/0!	
Rehabilitasi sedang/berat puskesmas perairan		-	-	-	-												
Monitoring, evaluasi dan pelaporan	50.000.000	53.500.000	57.245.000	61.252.150	65.539.801					0,0	0,0	0,0			7,0	#DIV/0!	
Pengadaan sarana dan prasarana puskesmas (DAK)	3.899.189.000	4.172.132.230	4.464.181.486	4.776.674.190	5.111.041.383	6.826.682.100	8.078.300.000	3.191.927.289			175,1	193,6	71,5		7,0	-21,1	
Sosialisasi pemakaian alat-alat kesehata	60.000.000	64.200.000	68.694.000	73.502.580	78.647.761					0,0	0,0	0,0			7,0	#DIV/0!	
Pengawasan dan Pembinaan sarana Distribusi kesehatan	50.000.000	53.500.000	57.245.000	61.252.150	65.539.801	16.600.000	21.167.400	0			33,2	39,6	0,0		7,0	-36,2	
Sosialisasi cara pemakaian dan pemeliharaan alat-alat kesehatan	60.000.000	64.200.000	68.694.000	73.502.580	78.647.761	8.905.000		0			14,8	0,0	0,0		7,0	#DIV/0!	
Pengadaan sarana dan prasarana Puskesmas (DBH)	1.000.000.000	1.070.000.000	1.144.900.000	1.225.043.000	1.310.796.010	1.879.047.000				187,9	0,0	0,0			7,0	#DIV/0!	
Program Pengadaan, peningkatan sarana dan prasarana rumah sakit/ rumah sakit jiwa rumah sakit paru-paru/ rumah sakit mata	50.196.450.058	53.573.701.562	57.323.860.671	61.336.530.918	65.630.088.083	17.957.222.299	34.707.353.260	11.742.371.449			35,8	64,8	20,5		6,9	13,6	
Pembangunan rumah sakit	4.000.000.000	4.143.500.000	4.433.545.000	4.743.893.150	5.075.965.671	216.030.000				5,4	0,0	0,0			5,3	#DIV/0!	
Pembangunan ruang poliklinik rumah sakit	400.000.000	428.000.000	457.960.000	490.017.200	524.318.404					0,0	0,0	0,0			7,0	#DIV/0!	
Pembangunan gudang obat/apotik	700.000.000	749.000.000	801.430.000	857.530.100	917.557.207					0,0	0,0	0,0			7,0	#DIV/0!	
Penambahan ruang rawat inap rumah sakit (VVIP, VIP, Kelas I,II,III)	300.000.000	321.000.000	343.470.000	367.512.900	393.238.803					0,0	0,0	0,0			7,0	#DIV/0!	
Pengembangan ruang gawat darurat	300.000.000	321.000.000	343.470.000	367.512.900	393.238.803					0,0	0,0	0,0			7,0	#DIV/0!	
Pengembangan ruang ICU, ICCU, NICU	300.000.000	321.000.000	343.470.000	367.512.900	393.238.803					0,0	0,0	0,0			7,0	#DIV/0!	
Pengembangan ruang operasi	300.000.000	321.000.000	343.470.000	367.512.900	393.238.803					0,0	0,0	0,0			7,0	#DIV/0!	

Pengembangan ruang terapi	300.000.000	321.000.000	343.470.000	367.512.900	393.238.803						0,0	0,0	0,0			7,0	#DIV/0!
Pengembangan ruang isolasi	300.000.000	321.000.000	343.470.000	367.512.900	393.238.803						0,0	0,0	0,0			7,0	#DIV/0!
Pengembangan ruang bersalin	300.000.000	321.000.000	343.470.000	367.512.900	393.238.803						0,0	0,0	0,0			7,0	#DIV/0!
Pengembangan ruang inkubator	300.000.000	321.000.000	343.470.000	367.512.900	393.238.803						0,0	0,0	0,0			7,0	#DIV/0!
Pengembangan ruang bayi	300.000.000	321.000.000	343.470.000	367.512.900	393.238.803						0,0	0,0	0,0			7,0	#DIV/0!
Pengembangan ruang rontgen	300.000.000	321.000.000	343.470.000	367.512.900	393.238.803						0,0	0,0	0,0			7,0	#DIV/0!
Pengembangan ruang laboratorium rumah sakit	300.000.000	321.000.000	343.470.000	367.512.900	393.238.803		193.816.476				0,0	60,4	0,0			7,0	#DIV/0!
Pembangunan kamar jenazah	800.000.000	856.000.000	915.920.000	980.034.400	1.048.636.808						0,0	0,0	0,0			7,0	#DIV/0!
Pembangunan instalasi pengolahan limbah rumah sakit	2.000.000.000	2.140.000.000	2.289.800.000	2.450.086.000	2.621.592.020		1.582.500.000				0,0	73,9	0,0			7,0	#DIV/0!
Rehabilitasi bangunan rumah sakit	3.000.000.000	3.210.000.000	3.434.700.000	3.675.129.000	3.932.388.030	1.460.413.700	2.378.483.785				48,7	74,1	0,0			7,0	-18,6
Pengadaan alat-alat kesehatan rumah sakit	4.000.000.000	4.280.000.000	4.579.600.000	4.900.172.000	5.243.184.040		898.875.000	32.128.350			0,0	21,0	0,7			7,0	#DIV/0!
Pengadaan obat-obatan rumah sakit	2.000.000.000	2.140.000.000	2.289.800.000	2.450.086.000	2.621.592.020		3.677.559.368	1.073.089.490			0,0	171,8	46,9			7,0	#DIV/0!
Pengadaan ambulance/mobil jenazah	2.000.000.000	2.140.000.000	2.289.800.000	2.450.086.000	2.621.592.020			1.577.469.440			0,0	0,0	68,9			7,0	#DIV/0!
Pengadaan mebeleur rumah sakit	300.000.000	321.000.000	343.470.000	367.512.900	393.238.803						0,0	0,0	0,0			7,0	#DIV/0!
Pengadaan perlengkapan rumah tangga rumah sakit (dapur, ruang pasien, laundry, ruang tunggu dan lain-lain)	3.000.000.000	3.210.000.000	3.434.700.000	3.675.129.000	3.932.388.030		1.254.487.000	115.039.600			0,0	39,1	3,3			7,0	#DIV/0!
Pengadaan bahan-bahan logistik rumah sakit	500.000.000	535.000.000	572.450.000	612.521.500	655.398.005		3.170.972.192	2.241.055.009			0,0	592,7	391,5			7,0	#DIV/0!
Pengadaan pencetakan administrasi dan surat menyurat rumah sakit	400.000.000	428.000.000	457.960.000	490.017.200	524.318.404						0,0	0,0	0,0			7,0	#DIV/0!
Pengembangan tipe rumah sakit	4.000.000.000	4.280.000.000	4.579.600.000	4.900.172.000	5.243.184.040						0,0	0,0	0,0			7,0	#DIV/0!
Monitoring, evaluasi dan pelaporan	100.000.000	107.000.000	114.490.000	122.504.300	131.079.601						0,0	0,0	0,0			7,0	#DIV/0!
Pengadaan alat-alat kesehatan rumah sakit (DAK)	19.696.450.058	21.075.201.562	22.550.465.671	24.128.998.268	25.818.028.147	16.280.778.599	21.550.659.439	6.703.589.560			82,7	102,3	29,7			7,0	-18,3

Program Pemeliharaan Sarana dan Prasarana Rumah Sakit/ Rumah Sakit Jiwa/Rumah Sakit Paru-paru/ Rumah Sakit Mata	998.000.000	1.067.860.000	1.142.610.200	1.222.592.914	1.308.174.418	340.600.000	211.000.000	645.500.000			34,1	19,8	56,5			7,0	83,9
Pemeliharaan rutin/ berkala rumah sakit	238.000.000	254.660.000	272.486.200	291.560.234	311.969.450	99.900.000	211.000.000	211.000.000			42,0	82,9	77,4			7,0	55,6
Pemeliharaan rutin/berkala ruang poliklinik rumah sakit	25.000.000	26.750.000	28.622.500	30.626.075	32.769.900						0,0	0,0	0,0			7,0	#DIV/0!
Pemeliharaan rutin/berkala gudang obat/apotik	25.000.000	26.750.000	28.622.500	30.626.075	32.769.900						0,0	0,0	0,0			7,0	#DIV/0!
Pemeliharaan rutin/berkala ruang rawat inap rumah sakit (VVIP, VIP, Kelas I,II,III)	25.000.000	26.750.000	28.622.500	30.626.075	32.769.900						0,0	0,0	0,0			7,0	#DIV/0!
Pemeliharaan rutin/berkala ruang gawat darurat	25.000.000	26.750.000	28.622.500	30.626.075	32.769.900						0,0	0,0	0,0			7,0	#DIV/0!
Pemeliharaan rutin/berkala ruang ICU, ICCU, NICU	25.000.000	26.750.000	28.622.500	30.626.075	32.769.900						0,0	0,0	0,0			7,0	#DIV/0!
Pemeliharaan rutin/berkala ruang operasi	25.000.000	26.750.000	28.622.500	30.626.075	32.769.900						0,0	0,0	0,0			7,0	#DIV/0!
Pemeliharaan rutin/berkala ruang terapi	25.000.000	26.750.000	28.622.500	30.626.075	32.769.900						0,0	0,0	0,0			7,0	#DIV/0!
Pemeliharaan rutin/berkala ruang isolasi	25.000.000	26.750.000	28.622.500	30.626.075	32.769.900						0,0	0,0	0,0			7,0	#DIV/0!
Pemeliharaan rutin/berkala ruang bersalin	25.000.000	26.750.000	28.622.500	30.626.075	32.769.900						0,0	0,0	0,0			7,0	#DIV/0!
Pemeliharaan rutin/berkala ruang inkubator	25.000.000	26.750.000	28.622.500	30.626.075	32.769.900						0,0	0,0	0,0			7,0	#DIV/0!
Pemeliharaan rutin/berkala ruang bayi	25.000.000	26.750.000	28.622.500	30.626.075	32.769.900						0,0	0,0	0,0			7,0	#DIV/0!
Pemeliharaan rutin/berkala ruang rontgen	25.000.000	26.750.000	28.622.500	30.626.075	32.769.900						0,0	0,0	0,0			7,0	#DIV/0!
Pemeliharaan rutin/berkala ruang laboratorium rumah sakit	25.000.000	26.750.000	28.622.500	30.626.075	32.769.900						0,0	0,0	0,0			7,0	#DIV/0!
Pemeliharaan rutin/berkala kamar jenazah	25.000.000	26.750.000	28.622.500	30.626.075	32.769.900						0,0	0,0	0,0			7,0	#DIV/0!

Pemeliharaan rutin/berkala instalasi pengolahan limbah rumah sakit	25.000.000	26.750.000	28.622.500	30.626.075	32.769.900						0,0	0,0	0,0			7,0	#DIV/0!
Pemeliharaan rutin/berkala alat-alat kesehatan rumah sakit	25.000.000	26.750.000	28.622.500	30.626.075	32.769.900			190.000.000			0,0	0,0	663,8			7,0	#DIV/0!
Pemeliharaan rutin/berkala ambulance/mobil jenazah	25.000.000	26.750.000	28.622.500	30.626.075	32.769.900			99.000.000			0,0	0,0	345,9			7,0	#DIV/0!
Pemeliharaan rutin/berkala mebeleur rumah sakit	25.000.000	26.750.000	28.622.500	30.626.075	32.769.900						0,0	0,0	0,0			7,0	#DIV/0!
Pemeliharaan rutin/berkala perlengkapan rumah sakit	250.000.000	267.500.000	286.225.000	306.260.750	327.699.003	240.700.000		145.500.000			96,3	0,0	50,8			7,0	#DIV/0!
Monitoring, evaluasi dan pelaporan	60.000.000	64.200.000	68.694.000	73.502.580	78.647.761						0,0	0,0	0,0			7,0	#DIV/0!
Program kemitraan peningkatan pelayanan kesehatan	69.000.000	73.830.000	78.998.100	84.527.967	90.444.925		120.000.000	384.000.000			0,0	162,5	486,1			7,0	#DIV/0!
Kemitraan asuransi kesehatan masyarakat	8.500.000	9.095.000	9.731.650	10.412.866	11.141.766						0,0	0,0	0,0			7,0	#DIV/0!
Kemitraan pencegahan dan pemberantasan penyakit menular	8.500.000	9.095.000	9.731.650	10.412.866	11.141.766						0,0	0,0	0,0			7,0	#DIV/0!
Kemitraan pengolahan limbah rumah sakit	8.500.000	9.095.000	9.731.650	10.412.866	11.141.766		120.000.000	384.000.000			0,0	1.319,4	3.945,9			7,0	#DIV/0!
Kemitraan alih teknologi kedokteran dan kesehatan	8.500.000	9.095.000	9.731.650	10.412.866	11.141.766						0,0	0,0	0,0			7,0	#DIV/0!
Kemitraan peningkatan kualitas dokter dan paramedis	8.500.000	9.095.000	9.731.650	10.412.866	11.141.766						0,0	0,0	0,0			7,0	#DIV/0!
Kemitraan pengobatan lanjutan bagi pasien rujukan	8.500.000	9.095.000	9.731.650	10.412.866	11.141.766						0,0	0,0	0,0			7,0	#DIV/0!
Kemitraan pengobatan bagi pasien kurang mampu	8.500.000	9.095.000	9.731.650	10.412.866	11.141.766						0,0	0,0	0,0			7,0	#DIV/0!
Monitoring, evaluasi dan pelaporan	9.500.000	10.165.000	10.876.550	11.637.909	12.452.562						0,0	0,0	0,0			7,0	#DIV/0!
Program peningkatan pelayanan kesehatan anak Balita	2.004.050.000	2.144.333.500	2.294.436.845	2.455.047.424	2.626.900.744						0,0	0,0	0,0			7,0	#DIV/0!
Penyuluhan kesehatan anak Balita	208.100.000	222.667.000	238.253.690	254.931.448	272.776.650						0,0	0,0	0,0			7,0	#DIV/0!
Imunisasi bagi anak Balita	400.000.000	428.000.000	457.960.000	490.017.200	524.318.404						0,0	0,0	0,0			7,0	#DIV/0!

Rekrutmen tenaga pelayanan kesehatan anak Balita	200.000.000	214.000.000	228.980.000	245.008.600	262.159.202						0,0	0,0	0,0			7,0	#DIV/0!
Pelatihan dan pendidikan perawatan anak Balita	200.000.000	214.000.000	228.980.000	245.008.600	262.159.202						0,0	0,0	0,0			7,0	#DIV/0!
Pembangunan sarana dan prasarana khusus pelayanan perawatan anak Balita	500.000.000	535.000.000	572.450.000	612.521.500	655.398.005						0,0	0,0	0,0			7,0	#DIV/0!
Pembangunan panti asuhan anak terlantar Balita	445.950.000	477.166.500	510.568.155	546.307.926	584.549.481						0,0	0,0	0,0			7,0	#DIV/0!
Monitoring, evaluasi dan pelaporan	50.000.000	53.500.000	57.245.000	61.252.150	65.539.801						0,0	0,0	0,0			7,0	#DIV/0!
Program Peningkatan Pelayanan Kesehatan Lansia	2.068.114.000	2.212.881.980	2.367.783.719	2.533.528.579	2.710.875.579						0,0	0,0	0,0			7,0	#DIV/0!
Pelayanan pemeliharaan kesehatan	123.114.000	131.731.980	140.953.219	150.819.944	161.377.340						0,0	0,0	0,0			7,0	#DIV/0!
Rekrutmen tenaga perawat kesehatan	50.000.000	53.500.000	57.245.000	61.252.150	65.539.801						0,0	0,0	0,0			7,0	#DIV/0!
Pendidikan dan pelatihan perawatan kesehatan	100.000.000	107.000.000	114.490.000	122.504.300	131.079.601						0,0	0,0	0,0			7,0	#DIV/0!
Pembangunan pusat-pusat pelayanan kesehatan	800.000.000	856.000.000	915.920.000	980.034.400	1.048.636.808						0,0	0,0	0,0			7,0	#DIV/0!
Pembangunan panti asuhan	800.000.000	856.000.000	915.920.000	980.034.400	1.048.636.808						0,0	0,0	0,0			7,0	#DIV/0!
Pelayanan kesehatan	65.000.000	69.550.000	74.418.500	79.627.795	85.201.741						0,0	0,0	0,0			7,0	#DIV/0!
Monitoring, evaluasi dan pelaporan	60.000.000	64.200.000	68.694.000	73.502.580	78.647.761						0,0	0,0	0,0			7,0	#DIV/0!
Pertemuan pembinaan kelompok lansia	70.000.000	74.900.000	80.143.000	85.753.010	91.755.721						0,0	0,0	0,0			7,0	#DIV/0!
Program pengawasan dan pengendalian kesehatan makanan	51.000.000	54.570.000	58.389.900	62.477.193	66.850.597						0,0	0,0	0,0			7,0	#DIV/0!
Pengawasan keamanan dan kesehatan makanan hasil industri	15.000.000	16.050.000	17.173.500	18.375.645	19.661.940						0,0	0,0	0,0			7,0	#DIV/0!
Pengawasan dan pengendalian keamanan dan kesehatan makanan hasil produksi rumah tangga	15.000.000	16.050.000	17.173.500	18.375.645	19.661.940						0,0	0,0	0,0			7,0	#DIV/0!
Pengawasan dan pengendalian keamanan dan kesehatan makanan restaurant	10.000.000	10.700.000	11.449.000	12.250.430	13.107.960						0,0	0,0	0,0			7,0	#DIV/0!
Monitoring, evaluasi	11.000.000	11.770.000	12.593.900	13.475.473	14.418.756						0,0	0,0	0,0			7,0	#DIV/0!

dan pelaporan																	
Program Peningkatan Keselamatan Ibu Melahirkan Dan Anak	2.259.856.000	2.418.045.920	2.587.309.134	2.768.420.774	2.962.210.228	1.578.267.000					69,8	0,0	0,0			7,0	#DIV/0!
Penyuluhan kesehatan bagi ibu hamil dari keluarga kurang mampu	100.000.000	107.000.000	114.490.000	122.504.300	131.079.601						0,0	0,0	0,0			7,0	#DIV/0!
Perawatan berkala bagi ibu hamil dari keluarga kurang mampu	20.000.000	21.400.000	22.898.000	24.500.860	26.215.920						0,0	0,0	0,0			7,0	#DIV/0!
Pertolongan persalinan bagi ibu hamil dari keluarga kurang mampu	20.000.000	21.400.000	22.898.000	24.500.860	26.215.920						0,0	0,0	0,0			7,0	#DIV/0!
Audit Maternal Perinatal (AMP)	10.024.000	10.725.680	11.476.478	12.279.831	13.139.419	10.024.000					100,0	0,0	0,0			7,0	#DIV/0!
Pertemuan PWSKIA	50.000.000	53.500.000	57.245.000	61.252.150	65.539.801	21.216.000					42,4	0,0	0,0			7,0	#DIV/0!
Jaminan Persalinan (Jampersal)	2.059.832.000	2.204.020.240	2.358.301.657	2.523.382.773	2.700.019.567	1.547.027.000					75,1	0,0	0,0			7,0	#DIV/0!
Program Pencegahan dan Penanggulangan Penyakit Tidak Menular	39.000.000	41.730.000	44.651.100	47.776.677	51.121.044	81.445.616	62.035.290	19.524.253			208,8	148,7	43,7			#DIV/0!	#DIV/0!
Sosialisasi kawasan tanpa rokok	15.000.000	16.050.000	17.173.500	18.375.645	19.661.940			10.397.715			0,0	0,0	60,5			7,0	#DIV/0!
Pelatihan kader Pos Pembinaan Terpadu (Posbindu) Pengendalian penyakit tidak menular (PPTN)	14.000.000	14.980.000	16.028.600	17.150.602	18.351.144	26.805.616					191,5	0,0	0,0			7,0	#DIV/0!
Peningkatan Derajat Kesehatan Deteksi Dini Faktor Resiko Penyakit Tidak Menular (PTM) (Pelaksanaan Posbindu)	5.000.000	5.350.000	5.724.500	6.125.215	6.553.980	33.050.000	62.035.290	9.126.538			661,0	1.159,5	159,4			7,0	1,2
Penetapan Perda Kawasan Tanpa Rokok	5.000.000	5.350.000	5.724.500	6.125.215	6.553.980	21.590.000		0			431,8	0,0	0,0			7,0	#DIV/0!
Program Peningkatan Mutu Pelayanan Kesehatan BLUD	51.750.000.000	55.372.500.000	59.248.575.000	63.395.975.250	67.833.693.518						0,0	0,0	0,0			7,0	#DIV/0!
Pelayanan dan Pendukung Pelayanan BLUD	51.750.000.000	55.372.500.000	59.248.575.000	63.395.975.250	67.833.693.518						0,0	0,0	0,0			7,0	#DIV/0!
Program Peningkatan Kesehatan Ibu Melahirkan dan Anak		20.000.000	21.400.000	22.898.000	24.500.860		583.277.737	444.374.000				2.916,4	2.076,5				
Audit Maternal Perinatal (AMP)		10.000.000	10.700.000	11.449.000	12.250.430		16.498.480	0				165,0	0,0				
Pertemuan PWS KIA		10.000.000	10.700.000	11.449.000	12.250.430		24.779.257	1.500.000				247,8	14,0				
Jaminan Persalinan (Jampersal)							542.000.000	442.874.000									

Tabel 2.11 (T-C.24)-b
Anggaran Dan Realisasi Pendanaan Pelayanan Perangkat Daerah Dinas Kesehatan Kota Pematang Siantar Tahun 2021

Uraian	Anggaran Pada Tahun					Realisasi Anggaran Pada Tahun					Realisasi Capaian Tahun Ke-					Rata-Rata Pertumbuhan	
	2018	2019	2020	2021	2022	2018	2019	2020	2021	2022	2018	2019	2020	2021	2022	Anggaran	Realisasi
URUSAN KESEHATAN				167.364.945.916	180.720.037.747				139.368.985.029					83,27		8,0	
PROGRAM PENUNJANG URUSAN PEMERINTAHAN DAERAH KABUPATEN/KOTA				101.850.116.999	98.665.375.778				95.087.093.952					93,36		-3,1	
Kegiatan Perencanaan, Penganggaran, dan Evaluasi Kinerja Perangkat Daerah				323.760.869	279.938.246				54.220.000					16,75		-13,5	
Penyusunan Dokumen Perencanaan Perangkat Daerah				23.538.672	58.410.231				0					0,00		148,1	
Koordinasi dan Penyusunan Dokumen RKA-SKPD				42.813.260	40.715.003				3.780.000					8,83		-4,9	
Koordinasi dan Penyusunan Dokumen Perubahan RKA-SKPD				0	23.992.322									0,00			
Koordinasi dan Penyusunan DPA-SKPD				125.437.223	44.428.674				24.480.000					19,52		-64,6	
Koordinasi dan Penyusunan Dokumen Perubahan RKA-SKPD					34.868.360									0,00			
Koordinasi dan Penyusunan Laporan Capaian Kinerja dan Ikhtisar Realisasi Kinerja SKPD				131.971.714	77.523.656				25.960.000					19,67		-41,3	
Kegiatan Administrasi Keuangan Perangkat Daerah				94.387.238.959	91.484.540.151				90.360.502.320					95,73		-3,1	
Penyediaan Gaji dan Tunjangan ASN				94.381.191.837	91.477.893.301				90.354.858.320					95,73		-3,1	
Penyusunan Pelaporan dan Analisis Prognosis				6.047.122	6.646.850				5.644.000					93,33		9,9	

Realisasi Anggaran																	
Kegiatan Administrasi Kepegawaian Perangkat Daerah				329.790.000	514.161.000				46.455.200					14,09		55,9	
Pengadaan Pakaian Dinas Beserta Atribut Kelengkapannya				7.200.000	0				7.200.000					100,00		-100,0	
Pendidikan dan Pelatihan Pegawai Berdasarkan Tugas dan Fungsi				253.234.000	406.453.000				21.200.000					8,37		60,5	
Sosialisasi Peraturan Perundang-undangan				0	22.500.000				0					0,00			
Bimbingan Teknis Implementasi Peraturan Perundang-Undangan				69.356.000	85.208.000				18.055.200					26,03		22,9	
Kegiatan Administrasi Umum Perangkat Daerah				1.814.594.991	1.731.022.181				1.070.172.520					58,98		-4,6	
Penyediaan Komponen Instalasi Listrik/Penerangan Bangunan Kantor				71.564.136	76.709.768				18.524.367					25,88		7,2	
Penyediaan Peralatan dan Perlengkapan Kantor				214.003.663	206.327.038				102.294.651					47,80		-3,6	
Penyediaan Peralatan Rumah Tangga				83.417.840	85.539.340				71.835.973					86,12		2,5	
Penyediaan Bahan Logistik Kantor				145.680.000	358.000.000				46.050.000					31,61		145,7	
Penyediaan Barang Cetakan dan Penggandaan				225.927.352	85.787.355				118.130.547					52,29		-62,0	
Penyediaan Bahan Bacaan dan Peraturan Perundang- undangan				0	14.506.680				0					0,00			
Penyelenggaraan Rapat Koordinasi dan Konsultasi SKPD				1.074.002.000	904.152.000				713.336.982					66,42		-15,8	
Kegiatan Pengadaan Barang Milik Daerah Penunjang Urusan Pemerintah Daerah				410.324.350	72.033.750				241.200.000					58,78		-82,4	
Pengadaan Sarana dan Prasarana Gedung Kantor				261.124.350	26.243.750				167.000.000					63,95		-89,9	

atau Bangunan Lainnya																	
Pengadaan Sarana dan Prasarana Pendukung Gedung Kantor atau Bangunan Lainnya				149.200.000	45.790.000				74.200.000					49,73		-69,3	
Kegiatan Penyediaan Jasa Penunjang Urusan Pemerintahan Daerah				3.895.170.080	3.877.791.700				2.895.180.128					74,33		-0,4	
Penyediaan Jasa Surat Menyurat				0	3.791.620				0					0,00			
Penyediaan Jasa Komunikasi, Sumber Daya Air dan Listrik				2.328.620.080	2.328.620.080				1.577.096.128					67,73		0,0	
Penyediaan Jasa Pelayanan Umum Kantor				1.566.550.000	1.545.380.000				1.318.084.000					84,14		-1,4	
Kegiatan Pemeliharaan Barang Milik Daerah Penunjang Urusan Pemerintahan Daerah				689.237.750	705.888.750				419.363.784					60,84		2,4	
Penyediaan Jasa Pemeliharaan, Biaya Pemeliharaan dan Pajak Kendaraan Perorangan Dinas atau Kendaraan Dinas Jabatan				328.521.250	325.180.750				221.007.000					67,27		-1,0	
Penyediaan Jasa Pemeliharaan, Biaya Pemeliharaan, Pajak, dan Perizinan Kendaraan Dinas Operasional atau Lapangan				129.576.500	114.136.000				107.086.784					82,64		-11,9	
Pemeliharaan Mebel				0	3.500.000				0					0,00			
Pemeliharaan/Rehabilitasi Gedung Kantor dan Bangunan Lainnya				231.140.000	263.072.000				91.270.000					39,49		13,8	
PROGRAM PEMENUHAN UPAYA KESEHATAN PERORANGAN DAN UPAYA KESEHATAN MASYARAKAT				62.252.021.694	80.048.559.626				42.201.771.373					67,79		28,6	

Penyediaan Fasilitas Pelayanan Kesehatan untuk UKM dan UKP Kewenangan Daerah Kabupaten/Kota				16.637.959.828	19.006.361.191				13.215.406.182					79,43		14,2	
Pengembangan Rumah Sakit				0	8.526.057.738									0,00			
Pengembangan Puskesmas				1.270.000.000	0				1.006.012.005					79,21		-100,0	
Rehabilitasi dan Pemeliharaan Rumah Sakit				805.650.000	205.650.000				667.918.815					82,90		-74,5	
Pengadaan Prasarana dan Pendukung Fasilitas Pelayanan Kesehatan				4.150.415.420	40.000.000				3.506.455.822					84,48		-99,0	
Pengadaan Alat Kesehatan/Alat Penunjang Medik Fasilitas Pelayanan Kesehatan				1.871.727.874	2.281.780.211				1.717.409.799					91,76		21,9	
Pengadaan dan Pemeliharaan Alat Kalibrasi				0	64.571.500									0,00			
Pengadaan Obat, Vaksin				3.106.038.192	4.050.893.093				1.476.946.668					47,55		30,4	
Pengadaan Bahan Habis Pakai				4.961.061.212	3.443.810.013				4.517.416.323					91,06		-30,6	
Pemeliharaan Prasarana dan Pendukung Fasilitas Pelayanan Kesehatan				302.505.650	206.923.700				164.466.750					54,37		-31,6	
Pemeliharaan Rutin dan Berkala Alat Kesehatan/Alat Penunjang Medik Fasilitas Pelayanan Kesehatan				0	45.000.000									0,00			
Distribusi Alat Kesehatan, Obat, Vaksin, Bahan Medis Habis Pakai (BMHP), Makanan dan Minuman ke Puskesmas serta Fasilitas Kesehatan Lainnya				170.561.480	141.674.936				158.780.000					93,09		-16,9	
Kegiatan Penyediaan				45.473.362.336	60.467.416.996				28.931.357.841					63,62		33,0	

Layanan Kesehatan untuk UKM dan UKP Rujukan Tingkat Daerah Kabupaten/Kota																	
Pengelolaan Pelayanan Kesehatan Ibu Hamil				941.556.656	446.356.322				640.745.900					68,05		-52,6	
Pengelolaan Pelayanan Kesehatan Ibu Bersalin				1.035.021.892	369.216.806				646.673.803					62,48		-64,3	
Pengelolaan Pelayanan Kesehatan Bayi Baru Lahir				188.186.892	157.244.022				149.491.750					79,44		-16,4	
Pengelolaan Pelayanan Kesehatan Balita				685.001.077	854.180.721				547.811.200					79,97		24,7	
Pengelolaan Pelayanan Kesehatan pada Usia Pendidikan Dasar				309.791.860	211.496.920				144.149.027					46,53		-31,7	
Pengelolaan Pelayanan Kesehatan pada Usia Produktif				60.130.282	316.552.428				29.509.700					49,08		426,4	
Pengelolaan Pelayanan Kesehatan pada Usia Lanjut				306.588.087	276.227.557				179.907.300					58,68		-9,9	
Pengelolaan Pelayanan Kesehatan Penderita Hipertensi				43.864.715	50.686.187				34.092.150					77,72		15,6	
Pengelolaan Pelayanan Kesehatan Penderita Diabetes Melitus				24.590.000	31.684.147.309				17.465.000					71,02		128.749,7	
Pengelolaan Pelayanan Kesehatan Orang dengan Gangguan Jiwa Berat				69.916.904	62.897.432				49.395.900					70,65		-10,0	
Pengelolaan Pelayanan Kesehatan Orang Terduga Tuberkulosis				238.770.499	1.469.005.171				193.123.600					80,88		515,2	
Pengelolaan Pelayanan Kesehatan Orang dengan Risiko Terinfeksi HIV				241.203.471	296.736.050				210.337.050					87,20		23,0	
Pengelolaan Pelayanan Kesehatan bagi Penduduk pada Kondisi Kejadian Luar Biasa (KLB)				4.868.910.038	1.648.529.498				1.847.654.185					37,95		-66,1	
Pengelolaan Pelayanan				4.863.392.980	0				4.863.392.980					100,00		-100,0	

Kesehatan bagi Penduduk Terdampak Krisis Kesehatan Akibat Bencana dan/atau Berpotensi Bencana																	
Pengelolaan Pelayanan Kesehatan Gizi Masyarakat				1.127.202.014	467.870.092				753.441.992					66,84		-58,5	
Pengelolaan Pelayanan Kesehatan Kerja dan Olahraga				91.928.300	192.030.888				57.963.000					63,05		108,9	
Pengelolaan Pelayanan Kesehatan Lingkungan				460.630.325	282.593.758				326.010.740					70,77		-38,7	
Pengelolaan Pelayanan Promosi Kesehatan				346.165.982	103.905.086				174.084.000					50,29		-70,0	
Pengelolaan Surveilans Kesehatan				868.465.796	193.400.000				480.546.116					55,33		-77,7	
Pengelolaan Pelayanan Kesehatan Jiwa dan NAPZA				67.500.000	0				41.550.000					61,56		-100,0	
Pengelolaan Upaya Kesehatan Khusus				0	99.999.546				0					0,00			
Pelayanan Kesehatan Penyakit Menular dan Tidak Menular				1.662.116.090	1.339.586.098				1.086.561.952					65,37		-19,4	
Pengelolaan Jaminan Kesehatan Masyarakat				17.136.482.292	17.740.843.952				8.750.204.017					51,06		3,5	
Pengambilan dan Pengiriman Spesimen Penyakit Potensial KLB ke Laboratorium Rujukan/Nasional				3.900.000	27.480.000				750.000					19,23		604,6	
Penyelenggaraan Kabupaten/Kota Sehat				53.855.840	195.833.993				49.850.620					92,56		263,6	
Operasional Pelayanan Rumah Sakit				26.000.000	45.000.000				3.000.000					11,54		73,1	
Operasional Pelayanan Puskesmas				8.276.711.144	203.855.000				6.897.045.684					83,33		-97,5	
Operasional Pelayanan Fasilitas Kesehatan Lainnya				324.266.818	339.879.190				236.807.500					73,03		4,8	
Pelaksanaan Akreditasi Fasilitas Kesehatan di				1.064.450.580	1.331.202.720				457.131.625					42,95		25,1	

Kabupaten/Kota																	
Investigasi Awal Kejadian Tidak Diharapkan (Kejadian Ikutan Pasca Imunisasi dan Pemberian Obat Massal)				50.775.000	0				32.625.000					64,25		-100,0	
Pelaksanaan Kewaspadaan Dini dan Respon Wabah				35.986.802	60.660.250				30.036.050					83,46		68,6	
Kegiatan Penyelenggaraan Sistem Informasi Kesehatan secara Terintegrasi				121.370.276	111.404.187				38.587.000					31,79		-8,2	
Pengelolaan Data dan Informasi Kesehatan				65.106.237	70.006.717				29.112.000					44,71		7,5	
Pengelolaan Sistem Informasi Kesehatan				56.264.039	41.397.470				9.475.000					16,84		-26,4	
Kegiatan Penerbitan Izin Rumah Sakit Kelas C, D dan Fasilitas Pelayanan Kesehatan Tingkat Daerah Kabupaten/Kota				19.329.254	463.377.252				16.420.350					84,95		2.297,3	
Pengendalian dan Pengawasan serta Tindak Lanjut Pengawasan Perizinan Rumah Sakit Kelas C, D dan Fasilitas Pelayanan Kesehatan Lainnya				19.329.254	33.767.252				16.420.350					84,95		74,7	
Peningkatan Mutu Pelayanan Fasilitas Kesehatan				0	429.610.000				0					0,00			
PROGRAM PENINGKATAN KAPASITAS SUMBER DAYA MANUSIA KESEHATAN				1.407.212.525	745.889.728				854.835.911					60,75		-47,0	
Kegiatan Perencanaan Kebutuhan dan Pendayagunaan Sumberdaya Manusia				760.627.047	706.560.371				621.794.261					81,75		-7,1	

Kesehatan untuk UKP dan UKM di Wilayah Kabupaten/Kota																	
Pemenuhan Kebutuhan Sumber Daya Manusia Kesehatan sesuai Standar				638.686.205	641.971.815				519.297.150					81,31		0,5	
Pembinaan dan Pengawasan Sumber Daya Manusia Kesehatan				121.940.842	64.588.556				102.497.111					84,05		-47,0	
Kegiatan Pengembangan Mutu dan Peningkatan Kompetensi Teknis Sumber Daya Manusia Kesehatan Tingkat Daerah Kabupaten/Kota				646.585.478	39.329.357				233.041.650					36,04		-93,9	
Pengembangan Mutu dan Peningkatan Kompetensi Teknis Sumber Daya Manusia Kesehatan Tingkat Daerah Kabupaten/Kota				646.585.478	39.329.357				233.041.650					36,04		-93,9	
PROGRAM SEDIAAN FARMASI, ALAT KESEHATAN DAN MAKANAN MINUMAN				307.735.033	397.620.047				166.116.272					53,98		29,2	
Kegiatan Pemberian Izin Apotek, Toko Obat, Toko Alat Kesehatan dan Optikal, Usaha Mikro Obat Tradisional (UMOT)				58.115.858	72.035.218				23.140.972					39,82		24,0	
Pengendalian dan Pengawasan serta Tindak Lanjut Pengawasan Perizinan Apotek, Toko Obat, Toko Alat Kesehatan, dan Optikal, Usaha Mikro Obat Tradisional (UMOT)				25.949.637	0				0					0,00		-100,0	

Penyediaan dan Pengelolaan Data Perizinan dan Tindak Lanjut Pengawasan Izin Apotek, Toko Obat, Toko Alat Kesehatan, dan Optikal, Usaha Mikro Obat Tradisional (UMOT)				21.953.450	62.100.447				13.879.922					63,22		182,9	
Fasilitasi Pemenuhan Komitmen Izin Apotek, Toko Obat, Toko Alat Kesehatan, dan Optikal, Usaha Mikro Obat Tradisional (UMOT)				10.212.771	9.934.771				9.261.050					90,68		-2,7	
Kegiatan Pemberian Sertifikat Produksi untuk Sarana Produksi Alat Kesehatan Kelas 1 tertentu dan Perbekalan Kesehatan Rumah Tangga Kelas 1 Tertentu Perusahaan Rumah Tangga				7.490.334	10.272.695				6.791.450					90,67		37,1	
Pengendalian dan Pengawasan serta tindak lanjut Pengawasan Sertifikat Produksi Alat Kesehatan Kelas 1 Tertentu dan PKRT Kelas 1 Tertentu Perusahaan Rumah Tangga				7.490.334	10.272.695				6.791.450					90,67		37,1	
Kegiatan Penerbitan Sertifikat Produksi Pangan Industri Rumah Tangga dan Nomor P-IRT sebagai Izin Produksi, untuk Produk Makanan Minuman Tertentu yang dapat Diproduksi oleh Industri Rumah Tangga				84.621.004	238.594.201				66.866.600					79,02		182,0	

Pengendalian dan Pengawasan serta Tindak Lanjut Pengawasan Sertifikat Produksi Pangan Industri Rumah Tangga dan Nomor P-IRT sebagai Izin Produksi, untuk Produk Makanan Minuman Tertentu yang dapat Diproduksi oleh Industri Rumah Tangga				84.621.004	238.594.201				66.866.600					79,02		182,0	
Kegiatan Penerbitan Sertifikat Laik Higiene Sanitasi Tempat Pengelolaan Makanan (TPM) antara lain Jasa Boga, Rumah Makan/Restoran dan Depot Air Minum (DAM)				69.873.937	69.410.869				68.717.250					98,34		-0,7	
Pengendalian dan Pengawasan serta Tindak Lanjut Pengawasan Penerbitan Sertifikat Laik Higiene Sanitasi Tempat Pengelolaan Makanan (TPM) antara lain Jasa Boga, Rumah Makan/Restoran dan Depot Air Minum (DAM)				69.873.937	69.410.869				68.717.250					98,34		-0,7	
Kegiatan Penerbitan Stiker Pembinaan pada Makanan Jajanan dan Sentra Makanan Jajanan				0	7.307.064				0					0,00			
Pengendalian dan Pengawasan serta tindak lanjut Penerbitan Stiker Pembinaan pada Makanan Jajanan dan Sentra Makanan Jajanan				0	7.307.064				0					0,00			

Kegiatan Pemeriksaan dan Tindak Lanjut Hasil Pemeriksaan Post Market pada Produksi dan Produk Makanan Minuman Industri Rumah Tangga				87.633.900	0				600.000					0,68		-100,0	
Pemeriksaan Post Market pada Produk Makanan-Minuman Industri Rumah Tangga yang Beredar dan Pengawasan serta Tindak Lanjut Pengawasan				87.633.900					600.000					0,68		-100,0	
PROGRAM PEMBERDAYAAN MASYARAKAT BIDANG KESEHATAN				1.547.859.665	862.592.568				1.059.167.521					68,43		-44,3	
Kegiatan Advokasi, Pemberdayaan, Kemitraan, Peningkatan Peran serta Masyarakat dan Lintas Sektor Tingkat Daerah Kabupaten/Kota				1.225.984.116	675.235.699				908.632.872					74,11		-44,9	
Peningkatan Upaya Promosi Kesehatan, Advokasi, Kemitraan dan Pemberdayaan Masyarakat				1.225.984.116	675.235.699				908.632.872					74,11		-44,9	
Kegiatan Pelaksanaan Sehat dalam rangka Promotif Preventif Tingkat Daerah Kabupaten/Kota				64.969.207	162.721.292				64.894.927					99,89		150,5	
Penyelenggaraan Promosi Kesehatan dan Gerakan Hidup Bersih dan Sehat				64.969.207	162.721.292				64.894.927					99,89		150,5	

Anggaran Dinas Kesehatan Kota Pematang Siantar dari tahun 2017-2022 mengalami peningkatan dengan rata-rata pertumbuhan anggaran sedangkan untuk realisasi anggaran Dinas Kesehatan Kota Pematang Siantar mengalami penurunan. Peningkatan anggaran Dinas Kesehatan Kota Pematang Siantar perlu diimbangi dengan realisasi anggaran, dengan mempercepat pelaksanaan kegiatan sesuai dengan rencana anggaran kas yang telah direncanakan.

2.4. Tantangan dan Peluang Pengembangan Pelayanan Perangkat Daerah

Berdasarkan gambaran kondisi kinerja pelayanan Dinas Kesehatan Kota Pematang Siantar terkait dengan kinerja program pelayanan kesehatan, dapat diidentifikasi beberapa isu strategis yang perlu mendapatkan perhatian dan prioritas dalam pembangunan kesehatan Kota Pematang Siantar 5 (lima) tahun mendatang. Adapun tantangan dihadapi dalam pengembangan pelayanan Dinas Kesehatan Kota Pematang Siantar mengingat Kota Pematang Siantar Pada tahun 2020 penduduk Kota Pematang Siantar mencapai 268,254 jiwa dengan kepadatan penduduk 3,354 jiwa per km². Pada tahun 2020 penduduk Kota Pematang Siantar yang berjenis kelamin laki-laki berjumlah 132.615 jiwa dan penduduk perempuan 135.639 jiwa. Dengan demikian sex ratio penduduk Kota Pematang Siantar sebesar 97,77 dengan kata lain jumlah penduduk perempuan di Kota Pematang Siantar lebih banyak dari penduduk laki-laki, dengan mobilitas yang tinggi adalah sebagai berikut :

- a. Peningkatan akan penyebaran penyakit dan gaya hidup perkotaan berimbas dengan pola hidup yang tidak sehat meningkatkan resiko penyakit tidak menular.
- b. Pemenuhan dengan kebutuhan masyarakat Kota Pematang Siantar terhadap pelayanan kesehatan tingkat pertama dan pelayanan tingkat rujukan mudah dijangkau dan diakses oleh masyarakat.
- c. Pemenuhan tenaga medis dan paramedis serta pemenuhan kebutuhan sarana dan prasarana yang terkait dengan pelayanan kesehatan seperti (obat, bahan medis habis pakai, alat kesehatan dan lain-lain).
- d. Pelayanan kesehatan yang optimal dengan menggunakan sistem informasi kesehatan yang ada serta didukung oleh pencatatan dan pelaporan yang terintegrasi. Apalagi pengaplikasian berupa sistem informasi berbasis digital, sistem informasi rumah sakit, aplikasi satu data kesehatan (ASDK) dan lain- lain
- e. Belum semua masyarakat Kota Pematang Siantar terjamin dalam pembiayaan asuransi kesehatan sehingga untuk tercapainya total coverage tidak hanya diperlukan dukungan dari pemerintah daerah baik Kota maupun Provinsi tetapi peran aktif masyarakat dalam keikutsertaan kepersertaan Jaminan Kesehatan Nasional
- f. Walaupun tingkat usia harapan hidup meningkat 75,06 tahun serta Indeks pembangunan manusia mengalami peningkatan sebesar 79,17, seiring dengan penurunan kemiskinan di penduduk Kota Pematang Siantar, namun untuk status gizi masyarakat masih menjadi permasalahan selain adanya gizi buruk, kurang serta stunting Kota Pematang Siantar.

- g. pembangunan kesehatan bukan saja merupakan tanggung jawab dinas kesehatan tetapi juga melibatkan lintas sektor, lintas program dan masyarakat, guna tercapainya pembangunan kesehatan yang searah dan sinergis maka perlunya meningkatnya koordinasi serta kerja sama dengan lintas sektor dan lintas program dan juga meningkatkan kesadaran masyarakat untuk dapat melakukan Gerakan Masyarakat Hidup Sehat (GERMAS)

Disamping tantangan yang dihadapi, banyak peluang-peluang yang ada untuk mengembangkan pelayanan kesehatan terhadap masyarakat, yakni sebagai berikut:

- h. adanya regulasi dari pemerintah daerah Kota Pematang Siantar yang membantu untuk peningkatan upaya kesehatan masyarakat dan upaya kesehatan perorangan seperti regulasi terkait kawasan tanpa rokok, karantina kesehatan dalam rangka percepatan penanganan corona virus disease 2019 (COVID-19) di Kota Pematang Siantar, retribusi pelayanan kesehatan, penyelenggaraan pelayanan jaminan kesehatan pada Puskesmas dan Puskesmas Pembantu, sistem kesehatan Kota Pematang Siantar, konvergensi pencegahan stunting di Kota Pematang Siantar dan lain-lain.
- i. adanya koordinasi dengan perangkat daerah lain terkait dengan pemenuhan pembangunan kesehatan baik dari segi infrastruktur, jaminan kesehatan, ketahanan pangan, komunikasi dan informasi dan perangkat daerah lainnya
- j. Kota Pematang Siantar merupakan pusat kota sehingga akses mobilitas sudah memadai untuk mencapai fasilitas pelayanan kesehatan.
- k. Adanya dukungan dari pemerintah pusat dan pemerintah daerah dalam anggaran kesehatan Kota Pematang Siantar yang semakin meningkat melalui dana alokasi khusus, dana APBD Kota Pematang Siantar.
- l. Banyaknya dukungan dari pihak-pihak swasta/Corporate Social Responsibility (CSR) yang mendukung dalam pembangunan kesehatan.

BAB 3

PERMASALAHAN DAN ISU-ISU STRATEGIS DINAS KESEHATAN

KOTA PEMATANG SIANTAR

3.1. Identifikasi Permasalahan Berdasarkan Tugas Dan Fungsi Pelayanan Dinas Kesehatan

Berdasarkan analisis hasil capaian kinerja selama tahun 2017-2022 serta identifikasi terhadap dan peluang yang ada, permasalahan utama yang dihadapi adalah adanya kesenjangan capaian dari berbagai indikator kinerja terhadap target yang telah ditetapkan. Kesenjangan kinerja secara umum dapat dilihat dari terjadinya pandemi Covid-19 menyebabkan belum tercapainya indikator kinerja standar pelayanan minimal kesehatan, Capaian kelurahan yang telah *Universal Child Immunization* (UCI) 58.49%, Penanganan Penyakit Menular dan Tidak Menular masih 71,22%, Penduduk yang menjadi peserta jaminan kesehatan masih 85.92%, Jumlah Puskesmas dengan tenaga kesehatan yang sesuai standar masih 10 PKM dari 19 PKM, Capaian pelayanan kesehatan usia lanjut masih 41,77%, Capaian RT berperilaku hidup sehat dan bersih (PHBS) 41.95%), Cakupan Imunisasi Dasar Lengkap masih 53,20%, Persentase Rumah Tangga Bersanitasi 93.92%, Cakupan Penanganan penyakit TBC masih 42%.

Permasalahan utama tersebut menjadi dasar bagi penyusunan strategis dan kebijakan pengembangan pelayanan dalam rangka mendukung tugas dan fungsi Dinas Kesehatan Kota Pematang Siantar dalam mencapai tujuan dan sasaran yang ditetapkan pada periode 2022-2027.

Tabel 3.1

Pemetaan Permasalahan Untuk Penentuan Prioritas Dan Sasaran Pengembangan Pelayanan Dinas Kesehatan Kota Pematang Siantar

No	Masalah Pokok	Masalah	Akar Masalah
	Derajat Kesehatan Masyarakat Belum Optimal	Adanya kematian pada ibu, bayi dan Balita	Adanya kematian ibu disebabkan perdarahan, hipertensi dalam kehamilan, infeksi penyakit penyerta menular dan tidak menular
			Masih belum terpenuhinya cakupan pelayanan kesehatan ibu dan anak sesuai dengan standar pelayanan minimal kesehatan
			Masih rendahnya pelayanan kesehatan ibu dan anak dengan skrining pada ibu dan anak yang memiliki resiko tinggi komplikasi dan lain-lainnya
			Adanya kematian bayi baru lahir dan bayi disebabkan Bayi Baru Lahir Rendah (BBLR), Asfiksia, kelainan bawaan, ikterus dan penyebab lainnya, penyakit penyerta (pneumonia, diare, kelainan saluran cerna, sepsis, kelainan saraf dan kelainan kongenital disebabkan penyakit menular yaitu diare, pneumonia, campak dan lainnya
			Masih Tingginya faktor risiko pada ibu hamil dengan kelompok umur berisiko, kekurangan energi kronik dan anemia
			Masih tingginya komplikasi pada ibu hamil, bayi dan Balita

			Masih ada balita yang belum mendapatkan Imunisasi dasar lengkap
			Belum optimalnya pelaksanaan program Indonesia Sehat dengan pendekatan keluarga
			Kesadaran orang tua tentang hidup sehat masih rendah
			Belum optimalnya pemberdayaan masyarakat dalam Kesehatan Ibu dan Anak
			Masih kurangnya pengetahuan ibu hamil dan ibu Balita tentang kesehatan ibu dan anak
		Masih Rendahnya Status Gizi Masyarakat	Masih adanya masalah gizi pada ibu hamil, bayi dan Balita, anak sekolah, usia reproduktif dan Calon Pengantin
			Masih ada ditemukan kasus gizi buruk, stunting, kurus dan ditambah dengan gizi lebih
			Masih adanya masalah kesehatan gizi pada lansia
			Adanya masalah gizi pada penderita penyakit kronik
			Belum optimalnya pelayanan gizi masyarakat
			Masih rendahnya upaya suplementasi gizi, belum optimalnya surveilans gizi dan sistem kewaspadaan pangan dan gizi,
			Belum optimalnya kordinasi lintas sektor dan program dalam penanggulangan masalah gizi
			Belum optimalnya status gizi masyarakat cakupan asi eksklusif yang masih kurang bagi anak usia 0-6 bulan dikarenakan kurangnya sarana di lingkungan perkantoran dan ditempat-tempat umum dan edukasi atau penyuluhan masyarakat.
		Rendahnya Perilaku Hidup Bersih Sehat	Masih belum Optimalnya UKBM
			Kurangnya kerjasama CSR Kurangnya kerjasama dengan lembaga Swadaya Masyarakat (LSM)
			Rendahnya perilaku Hidup Bersih dan Sehat
			Rendahnya Kepatuhan Terhadap KTR
			Rendahnya komitmen pimpinan institusi terhadap KTR
		Kecenderungan meningkatnya penyakit menular berbasis lingkungan dan perilaku masyarakat terutama TB Paru dan HIV	Trend TB MDR meningkat karena putus minum obat, pengobatan yang berpindah-pindah, penderita TB RO yang belum ditemukan
			Pasien TB tidak mau berobat
			Rendahnya kualitas kesehatan lingkungan
			Belum semua RS dan DPM adanya MOU DOTS
			Masih adanya penularan yang dilakukan oleh perilaku penderita HIV baik melalui hubungan seksual, penggunaan jarum suntik atau cara lainnya
			Masih kurangnya akses kepada populasi kunci dalam penanggulan penyakit HIV
			Akses penderita untuk pengobatan ARV masih rendah
			Kepatuhan penderita HIV untuk berobat masih rendah

			Ketersediaan Fasilitas PMTCT (Prevention of mother to child transmissin) masih kurang baru tersedia
			Masih tingginya stigma tentang penyakit HIV dan adanya pergesaeran nilai moral dari pengaruh sosial media yang tidak terkontrol.
			Belum terpenuhinya cakupan imunisasi lengkap pada bayi.
			Penyakit Tidak Menular semakin meningkat seiring dengan pola gaya hidup masyarakat perkotaan.
			Kota Pematang Siantar merupakan daerah endemis penyakit DBD
			Masih rendahnya deteksi dini terhadap factor resiko penyakit tidak menular
			Kurangnya partisipasi masyarakat dalam meningkatkan pencegahan dan penanggulangan penyakit menular dan tidak menular
			Masih banyaknya kasus Covid-19 sehingga perlu pencegahan dan penanggulangan penyakit covid-19 lebih optimal
			Masih rendahnya Sanitasi Total Berbasis Masyarakat (STBM)
			Masih rendahnya kualitas kesehatan lingkungan pada TTU, dan TPM
			Optimalisasi kerja sama lintas sektor dan lintas program dalam upaya pencegahan dan pengendalian penyakit menular dan penyakit tidak menular, imunisasi, serta surveilans penyakit
		Kecenderungan meningkatnya penyakit tidak menular prioritas yaitu Hipertensi, Diabetes Melitus	Gaya hidup yang tidak sehat
		Kecenderungan meningkatnya kasus ODGJ	Faktor sosial ekonomi
			Tenaga kesehatan kurang terlatih
			Akses penderita ke pelayanan masih rendah
		Belum optimalnya akses dan mutu pelayanan kesehatan dasar di tingkat Fasilitas Kesehatan Tingkat Pertama	Masih ada Puskesmas yang belum terpenuhi sarana, prasarana dan alat kesehatan
			Belum terpenuhinya ketersediaan sarana dan prasarana pelayanan kesehatan dasar dan rujukan untuk mendukung akreditasi dan re-akreditasi faskes tk. Dasar dan rujukan serta pelayanan kesehatan terhadap masyarakat
			Status akreditasi dasar puskesmas masih ada.
		Masih ada masyarakat yang belum mendapatkan jaminan kesehatan	Masalah data kependudukan, yaitu tidak memiliki identitas, NIK tidak valid, NIK belum update secara Nasional, dan NIK ganda
			Masih ada masyarakat yang tidak bisa didaftarkan ke JKN
			Kepeserta JKN mandiri yang menunggak dan PPU
			Data kependudukan peserta JKN tidak valid
			tidak valid BBL (Bayi Baru Lahir) belum memiliki jaminan
			Verifikasi dan validasi data kemiskinan yang belum optimal dan tepat sasaran di wilayah dikarenakan tingginya beban kerja sdm, jumlah sdm kurang, sarana prasarana kurang, anggaran

			kurang optimal, kompetensi sdm belum optimal
			Peserta JKN menunggak dikarenakan keluarga tidak mampu, kurang sosialisasi/informasi, persepsi yang salah tentang JKN, tidak patuh pada regulasi JKN
			Kasus penyakit tertentu tidak dijamin JKN
			Kesadaran masyarakat yang kurang
			Kurangnya monitoring dan pembinaan kepada penyedia jasa layanan kesehatan swasta (praktek mandiri)
			Keluarga tidak mampu daftar BPJS dan belum terdaftar sebagai peserta JKN
		Belum semua sarana kesehatan sesuai standart	Masih adanya Faskes atau sarana kesehatan yg Tenaga Kesehatannya belum memiliki SIP, juga masih adanya Faskes yang belum memenuhi persyaratan yang ditentukan oleh Permenkes masing-masing Faskes
		Kebutuhan sumber daya manusia belum semua sesuai komptensi	Terbatasnya rekrutmen tenaga sesuai kompetensi dikarenakan adanya kebijakan pusat tentang ketenagaan
			Belum semua jabatan fungsional memiliki Surat Tanda Registrasi (STR)
			Pendidikan dan latihan yang masih terbatas sesuai kebutuhan
		Akuntabilitas kinerja belum efektif	Sinkronisasi perencanaan dan penganggaran masih belum terpadu.
			Evaluasi kinerja belum dioptimalkan sebagai bahan acuan capaian kinerja.

3.2. Telaahan Visi, Misi Dan Program Kepala Daerah Dan Wakil Kepala Daerah Terpilih

Visi pembangunan Kota Pematang Siantar diharapkan mampu menjawab permasalahan dan tantangan pembanguann serta isu-isu strategis dan dengan mempedomani pembangunan jangka panjang daerah. Visi Kota Pematang Siantar Tahun 2022-2027 adalah “Terwujudnya Kota Pematang Siantar Sehat, Sejahtera dan Berkualitas” dimana diharapkan Kota Pematang Siantar dapat berperandalam perubahan di Tingkat Lokal, Nasional, Regional dan Global.

Di dalam visi pembangunan Kota Pematang Siantar di atas, terkandung beberapa pokok-pokok visi yang secara rinci dapat dijelaskan sebagai berikut:

Tabel 3.2
Penjelasan Visi RPJMD Kota Pematang Siantar
Tahun 2022-2027

Visi	Pokok Visi	Penjelasan Visi
Terwujudnya Kota Pematang Siantar Sehat, Sejahtera dan Berkualitas	Sehat	Meningkatkan kualitas kesehatan masyarakat secara jasmani dan rohani melalui ketaqwaan kepada Tuhan Yang Maha Esa dan harmonisasi kehidupan masyarakat, serta penyediaan infrastruktur dan tenaga kesehatan mulai dari level bawah,serta melakukan gerakan masyarakat sehat dengan upaya-upaya preventif dan kuratif sejak dini guna menjamin kehidupan yang nyaman dan berkelanjutan, khususnya masa dan atau paska Pandemic Covid-19.
	Sejahtera	Meningkatkan perlindungan masyarakat dan sosial ekonomi masyarakat melalui penyediaan infrastruktur, penguatan dunia usaha, kegiatan ekonomi masyarakat dan peluang usaha yang kondusif untuk meningkatkan kesempatan kerja dengan membuka akses investasi serta meningkatkan inovasi usaha jasa, dagang dan industri, khususnya masa dan atau pasca pandemi Covid-19.
	Berkualitas	Meningkatkan potensi sumberdaya manusia (SDM) yang maju dan unggul serta berdaya saing melalui peningkatan SDM dan pengelolaan sumber daya alam yang ada, melalui tata kelola pemerintahan yang bersih, berwibawa, responsif serta konsistendalam melayani, implementasi regulasi dan kebijakan pembangunan menurut skala prioritas, sebagai kota transit, serta mewujudkan daya tarik sebagai Subpusat Perdagangan Regional Sumatera Utara bagi hinterland.

Misi disusun dalam rangka mengimplementasikan langkah-langkah yang akan dilakukan dalam mewujudkan visi. Misi disusun dengan memperhatikan faktor-faktor lingkungan strategis, baik eksternal dan internal yang mempengaruhi serta kekuatan, kelemahan, peluang dan tantangan yang ada dalam pembangunan daerah.

Untuk mewujudkan visi tersebut maka ditetapkan beberapa misi pembangunan jangka menengah Kota Pematang Siantar Tahun 2022-2027 sebagai berikut :

- Misi 1 : Memperkuat kehidupan masyarakat yang sehat, sejahtera, humanis, agamis danberadap dengan menghargai *Local Wisdom* dan keheterogenan yang berkualitas.**
- Misi 2 : Memperkuat dan memulihkan perekonomian regional, penyehatan iklim usaha perdagangan dan jasa, UMKM dan koperasi yang mandiri, kokoh dan berkeadilan yang terdampak masapandemi dan atau paska pandemi Covid- 19
- Misi 3 : Meningkatkan tata kelola pemerintahan yang efektif, efisien, bersih, responsifmelayani berdasarkan prinsip *good governance* dan *cooporate governance*.
- Misi 4 : Memperkuat sentralitas dan daya tarik kota, guna pencapaian Siantar sebagai sub pusatperdagangan dan jasa regionaldi Provinsi Sumatera Utara.
- Misi 5 : Mewujudkan Kota berkualitas melalui penataan ruang, pengembangan infrastruktur,keindahan dan kebersihanlingkungan kota secara berkelanjutan.

Dari kelima misi tersebut, Dinas Kesehatan Kota Pematang Siantar melakukan telaah terhadap Misi Ke-1 yakni Memperkuat kehidupan masyarakat yang sehat, sejahtera, humanis, agamis dan beradab dengan menghargai *Local Wisdom* dan keberagaman yang berkualitas, bertujuan meningkatkan kesehatan, sehat jasmani dan rohani, pendidikan, dan kesejahteraan masyarakat yang berkualitas, dan merata serta membentuk masyarakat yang kondusif, berbudaya dan menjamin masyarakat mendapat pelayanan dasar sesuai dengan standar.

Dalam rangka mendapatkan kualitas perencanaan yang berkelanjutan, maka pada setiap tingkatan dan tahapan perencanaan diperlukan keselarasan dan konsistensi. Keselarasan hubungan antara Visi dan Misi ditunjukkan dalam tabel berikut:

Tabel 3.3
Keselarasan RPJPD dan RPJMD Kota Pematang Siantar

RPJPD KOTA PEMATANG SIANTAR 2005-2025		RPJMD KOTA PEMATANG SIANTAR 2022-2027	
VISI			
Mewujudkan Kota Pematang Siantar sebagai Pusat Perdagangan dan Jasa, yang Mantap, Maju dan Jaya, dengan dukungan sektor Pendidikan, Kesehatan, Infrastruktur dan Pariwisata		Terwujudnya Kota Pematang Siantar Sehat,Sejahtera dan Berkualitas	
MISI			
Misi 3	Mendorong Pembangunan Masyarakat yang Berkualitas dan Mampu Menguasai serta Menerapkan Sains dan Teknologi Tanpa Mengabaikan Nilai-Nilai Budaya Lokal	Misi 1	Menguatkan kehidupan masyarakat yang sehat, sejahtera, humanis, agamais dan beradab dengan menghargai local wisdom dan keheterogenan yangberkualitas

Tabel 3.4			
Keselarasan PRPJMD Provinsi Sumatera Utara dan RPJMD Kota Pematang Siantar			
PERUBAHAN RPJMD PROVINSI SUMATERA UTARA 2019-2023			RPJMD KOTA PEMATANG SIANTAR 2022-2027
VISI			
Sumatera Utara Yang Maju, Aman dan Bermartabat			Terwujudnya Kota Pematang Siantar Sehat, Sejahtera dan Berkualitas
MISI			
Misi 1	Bermartabat dalam kehidupan : Mewujudkan masyarakat sumatera utara yang bermartabat dalam kehidupan karena memiliki iman dan taqwa, tersedianya sandang pangan yang cukup,rumah yang layak, pendidikan yang baik, kesehatan yang prima, mata pencaharian yang menyenangkan serta harga- harga yang terjangkau.	Misi 1	Menguatkan kehidupan masyarakat yang sehat, sejahtera, humanis, agamais dan beradab dengan menghargai local wisdom dan keheterogenan yang berkualitas
Misi 3	Bermartabat dalam pendidikan: mewujudkan sumatera utara yang bermartabat dalam pendidikan karena masyarakatnya yang terpelajar, berkarakter, cerdas, kolaboratif, berdaya saing dan mandiri	Misi 1	Menguatkan kehidupan masyarakat yang sehat, sejahtera, humanis, agamais dan beradab dengan menghargai local wisdom dan keheterogenan yang berkualitas

Tabel 3.5			
Keselarasan RPJMN dan RPJMD Kota Pematang Siantar			
RPJMN 2020-2024			RPJMD KOTA PEMATANG SIANTAR 2022-2027
VISI			
Terwujudnya Indonesia Maju yang Berdaulat, Mandiri, dan Berkepribadian Berlandaskan Gotong Royong			Terwujudnya Kota Pematang Siantar Sehat, Sejahtera dan Berkualitas
MISI			
Misi 1	Peningkatan Kualitas Manusia Indonesia;		Misi 1 Menguatkan kehidupan masyarakat yang sehat, sejahtera, humanis, agamais dan beradab dengan menghargai local wisdom dan keheterogenan yang berkualitas
Misi 3	Kemajuan Budaya yang Mencerminkan Kepribadian Bangsa;		Misi 1 Menguatkan kehidupan masyarakat yang sehat, sejahtera, humanis, agamais dan beradab dengan menghargai local wisdom dan keheterogenan yang berkualitas
Misi 7	Perlindungan bagi Segenap Bangsa dan Memberikan Rasa Aman pada Seluruh Warga;		Misi 1 Menguatkan kehidupan masyarakat yang sehat, sejahtera, humanis, agamais dan beradab dengan menghargai local wisdom dan keheterogenan yang berkualitas

Tabel 3.6
Telaahan Visi, Misi Dan Program Kepala Daerah Kota Pematang
SiantarTahun 2022-2027

Visi :” Kota Pematang Siantar Sehat, Sejahtera dan Berkualitas”				
No	Misi dan Program KDH dan Wakil KDH Terpilih	Permasalahan Pelayanan OPD	Faktor Penghambat	Faktor Pendukung
1				
1.1.	Meningkatn ya derajat kesehatan masyarakat	Belum semua masyarakat memiliki jaminan pemeliharaan kesehatan	Belum semua masyarakat Kota Pematang Siantar aktif menjadi kepesertaan Jaminan Kesehatan	Adanya pemberian bantuan iuran (PBI) JKN masyarakat yg tidak mampu, dan unregistered melalui anggaran APBD, APBD Provinsi dan Pusat
		Fasilitas pelayanan kesehatan baik dasar dan rujukan belum sesuai dengan standar	Masih perlunya rehabilitasi fasilitas pelayanan kesehatan baik dasar maupun rujukan serta pemenuhan sarana dan prasarana fasilitas pelayanan kesehatan dasar dan rujukan belum adekuat.	Untuk peningkatan fasilitas pelayanan kesehatan dasar dan rujukan didukung dan terkordinasi dengan perangkat daerah lain, adanya anggaran yang mendukung pemenuhanbaik fasilitas pelayanan kesehatan, sarana dan prasarananya. Terakreditsinya fasilitas pelayanan kesehatan dasar dan rujukan
		Masih terbatas nya penggunaan teknologi dan system informasi	System informasi kesehatan yang belum terintergrasi,dan belum maksimalnya pemanfaatan system informas berbasis teknologi	Penguatan implementasi system informasi kesehatan baik di lingkungan Dinas Kesehatan Kota Pematang Siantar dengan pencataan dan pelaporan dan di Puskesmas dengan SIKDA serta di RSUD dengan SIM –RS sertaaplikasi lainnya
		Masih lemah nya PHBS dan GERMAS baik di masyarakat maupun diperkantoran dan ditempat- tempat umum	Masih rendahnya kesadaran masyarakat untuk PHBS, dan Germas,belum semua fasilitas umum memenuhi kebutuhan untuk kesehatan seperti (ruang pojok ASI) baik diperkantoran maupun ditempat umum	Adanya regulasi yang mendukung perubahan pola hidup menjadi lebih baik dengan terbitnya Kawasan Tanpa Rokok, Stunting Beberapa fasilitas umum. masyarakat sudah ada pojok ASI(MAL), Puskesmas Ramah Anak dan lain-lain.

3.3. Telaahan Renstra K/L Dan Renstra Provinsi Sumatera Utara

Dalam penyusunan Rencana Strategis Dinas Kesehatan Kota Pematang Siantar Tahun 2022-2027, melakukan sinkronisasi dengan Renstra Kementerian Kesehatan dan Renstra Provinsi Sumatera Utara. Berikut ini, hasil telaah antara Renstra Kementerian Kesehatan RI Tahun 2020-2024 dan Renstra Provinsi Sumateran Utara Tahun 2018-2023, adalah sebagai berikut :

Tabel 3.7
Telaahan Sasaran Renstra Kementerian Kesehatan RI

NO	SASARAN KEMENTERIAN KESEHATAN	SASARAN DINKES PROV-SU	PERMASALAHAN PELAYANAN OPD	FAKTOR PENGHAMBAT	FAKTOR PENDORONG
	Meningkatnya kesehatan ibu, anakdan gizi masyarakat	<ul style="list-style-type: none"> Meningkatnya kesehatan ibu dan anak Meningkatnya status gizi masyarakat 	Masih peningkatan kematian ibu dan bayi, belum tercapainya standar pelayanan minimal terkait dengan pelayanan kesehatan ibu baik bersalin dan ibu hamil, bayi baru lahir, dan lain-lainnya, masih ditemukannya kasus gizi buruk, stunting, kurang, dan lebih di masyarakat	Beberapa kehamilan dan bayi dengan resiko tinggiidentifikasi , belumoptimalnya skrining dan surveilans pada ibu hamil, bersalin dan bayi serta anak dan juga terkait dengan gizi di masyarakat,	Adanya dukungan anggraan baik dari APBD Kota Pematang Siantar dan APBD terkait peningkatan kesehatan ibu, anak dan gizi masyarakat, adanya regulasi yang mendukung dalam penanggulangan gizi (stunting)
	Meningkatnya ketersediaan dan mutu fasyankes dasar dan rujukan		Masih ada beberapa fasilitas pelayanan kesehatan dasar dan rujukan yang diperlukan untuk direhabilitasi, pemenuhan ketersediaan sarana dan prasarana fasyankes dasar dan rujukan seperti alat kesehatan, obat-obatan dan bahan habis pakai untuk pelaksanaan pelayanan kesehatan masyarakat serta saraana dan prasarana pendukun non kesehatan	Masih perlu identifikasi kebutuhanterkait sarana dan prasarana untuk mendukung pelayanankesehatan dasar dan rujukan	Adanya anggaran yang mendukung baik oleh APBD, APBN dan BLUD, Adanya kordinasi dengan lintassector terkait pembangunan dan rehabilitasi fasilitas pelayanan kesehatan
	Meningkatnya pencegahan dan pengendalian serta pengelolaan kedaruratan kesehatan masyarakat	Menurunya angka kesakitan	Masih tinggi angka kesakitan penyakit menular dan tidak menular, dimana merupakan salah satu daerah endemis penyakit, masih ada penyakit seperti Kusta, TB, dan penyakit menular lainnya,disertai masih kurangnya kesadaran untuk deteksi dini terhadap factor resiko penyakit tidak menular, kurang kesadaran masyarakat terkait dengan PHBS GERMAS, dan pencegahan terkait penyakit menular dna tidak menular, Masih rendahnya kualitas kesehatan lingkungan dan Kota Pematang Siantar masih mengalami Kota terdampak COVID-19 dengan katagori yang tinggi.	Tingginya mobilitas penduduk dan masih kurangnya kesadaran masyarakat dalam ikutserta/peran aktif dalampencegahan dan penanggulangan penyakit baik itu wabah, dan penyakit tidak menular. Perlunya di optimalkan surveilans terhadap penyakit menular dan system kewaspadaan dini terhadap penyakit. Pengoptimalkan ketersediaandata yang realible dan valid untuk menggambarkan kondisi dari tingkat kesakitandari penyakitmenular	Adanya dukungan anggaran dalam pencegahan dan penanggulangan penyakit baik penyakit menular dan tidak menular. Adanya regulasi yang mendukung penanganan penyakit dan wabah. Pengoptimaan system informasi pelaporan digital darifasilitas pelayanan kesehatan dasar dan rujukan untuk penyakit menular dan tidak menular

	Meningkatnya akses, kemandirian dan mutu kefarmasian dan alat kesehatan		Masih kurangnya pengawasan terhadap distributor alat kesehatan, dan kefarmasian. Perlunya aplikasi mendukung untuk kefarmasian terkait status ketersediaan obat-obatan. Perlunya kalibraasi alat kesehatan, alat laboratorium baik di fasyankes dasar dan rujukan	Masih kurang pembinaan dan pengawasan terhadap penyedia alat kesehatan dan obat-obatan di Kota Pematang Siantar sudah sesuai standar, masih belum menggunakan aplikasi persediaan untuk obat	Adanya dukungan penganggaran dari APBD dan APBN, Peningkatan kapasitas petugas kefarmasian dalam menyikapi kebutuhan sarana digitalisasi pembenahan data ketersediaan obat, Adanya kalibarsi alat kesehatan
	Terjaminnya pembiayaan kesehatan		Alokasi anggaran terfokus pada pembiayaan jaminan kesehatan nasional	Sebagian besar pemanfaatan pembiayaan kesehatan dialokasikan untuk pembiayaan jaminan kesehatan nasional	Ada dukungan anggaran dari dana APBD dan APBD provinsi serta APBN untuk memenuhi program kegiatan prioritas lainnya dan kordinasi dari lintas sector dan lintas program untuk mendukung pembangunan kesehatan di Kota Pematang Siantar
	Meningkatnya sinergisme pusat dan daerah serta tata kelola pemerintahan yang baik dan bersih		Masih belum maksimalnya penerapan standar pelayanan minimal kesehatan yang baru sesuai dengan PERMENKES NO.43 TAHUN 2019	Belum optimal dan terkordinasi menggunakan perencanaan dan penganggaran standarpelayanan minimal di tingkat Puskesmas sesuai yang diamanatkan oleh Permenkes	Adanya dukungan Bantuan Operasional Kesehatan dan amanat Permendagri terkait dengan pengalokasian anggaran pemenuhan SPM dan APBD

3.4. Telaahan Rencana Tata Ruang Wilayah Dan Kajian Lingkungan Hidup Strategis

Kebijakan penataan ruang secara formal ditetapkan bersamaan dengan diundangkannya Undang-undang Nomor 24 Tahun 1992 tentang Penataan Ruang (UU 24/1992), yang kemudian diperbaharui dengan Undang-undang Nomor 26 Tahun 2007 UU 26/2007. Kebijakan tersebut ditujukan untuk mewujudkan kualitas tata ruang nasional yang semakin baik, yang oleh undang-undang dinyatakan dengan kriteria aman, nyaman, produktif dan berkelanjutan. Dengan diberlakukannya kebijakan nasional penataan ruang tersebut, maka tidak ada lagi tata ruang wilayah yang tidak direncanakan. Tata ruang menjadi produk dari rangkaian proses perencanaan tata ruang, pemanfaatan ruang dan pengendalian pemanfaatan ruang. Oleh karena itu, penegasan sanksi atas pelanggaran tata ruang sebagaimana diatur dalam UU 26/2007 menuntut proses perencanaan tata ruang harus diselenggarakan dengan baik agar penyimpangan pemanfaatan ruang bukan disebabkan oleh rendahnya kualitas rencana tata ruang wilayah.

Dasar hukum rencana tata ruang wilayah Kota Pematang Siantar telah ditetapkan dengan Peraturan Daerah Kota Pematang Siantar Nomor 1 Tahun 2013 tentang Rencana Tata

Ruang Wilayah Kota Pematang Siantar Tahun 2012–2023 Wilayah adalah ruang yang merupakan kesatuan geografis beserta segenap unsur terkait yang batas dan sistemnya ditentukan berdasarkan aspek administratif dan/atau aspek fungsional. Sedangkan kawasan adalah wilayah yang memiliki fungsi utama lindung atau budidaya.

Telaahan rencana tata ruang wilayah ditujukan untuk mengidentifikasi implikasi rencana struktur dan pola ruang terhadap kebutuhan pelayanan SKPD. Dibandingkan dengan struktur dan pola ruang eksisting maka SKPD dapat mengidentifikasi arah (geografis) pengembangan pelayanan, perkiraan kebutuhan pelayanan, dan prioritas wilayah pelayanan SKPD dalam lima tahun mendatang. Dikaitkan dengan indikasi program pemanfaatan ruang jangka menengah dalam RTRW, OPD dapat menyusun rancangan program beserta targetnya yang sesuai dengan RTRW tersebut. Kajian Lingkungan Hidup Strategis, yang selanjutnya disingkat KLHS adalah rangkaian analisis yang sistematis, menyeluruh, dan partisipatif untuk memastikan bahwa prinsip pembangunan berkelanjutan telah menjadi dasar dan terintegrasi dalam pembangunan suatu wilayah.

Kajian Lingkungan Hidup Strategis (KLHS) adalah serangkaian analisis sistematis, menyeluruh dan partisipatif untuk memastikan bahwa prinsip pembangunan berkelanjutan, yaitu upaya sadar dan terencana yang memadukan dimensi lingkungan hidup, sosial dan ekonomi ke dalam strategis pembangunan untuk menjamin keutuhan lingkungan hidup serta keselamatan, kemampuan, kesejahteraan dan mutu hidup generasi masa kini dan generasi masa depan telah menjadi dasar dan terintegrasi dalam pembangunan suatu wilayah dan/atau kebijakan, rencana dan program (RKP).

Berdasarkan dokumen KLHS Kota Pematang Siantar memiliki kepentingan dan komitmen dalam pencapaian *Sustainable Development Goals (SDG's)*, masih terdapat pembangunan kesehatan yang harus dituntaskan.

3.5. Penentuan Isu-Isu Strategis

Perencanaan pembangunan secara terpadu, terarah dan berkesinambungan, diperlukan analisis terhadap berbagai isu strategis. Isu strategis adalah permasalahan utama yang disepakati untuk dijadikan prioritas penanganan selama kurun waktu 5 (lima) tahun mendatang. Adapun isu strategis yang diangkat dalam rencana strategis ini ditetapkan berdasarkan berpengaruh besar/signifikan terhadap pencapaian sasaran pembangunan daerah dan nasional, merupakan tugas dan tanggung jawab OPD Dinas Kesehatan, mempunyai dampak yang luas terhadap daerah dan masyarakat, memiliki daya ungkit yang signifikan terhadap pembangunan kesehatan dan kemudahannya untuk dikelola.

Berdasarkan data tahun 2021 meskipun usia harapan hidup Kota Pematang Siantar berada pada urutan ke 1 se Sumatera Utara sebesar 73,77 tahun, namun capaian rumah tangga yang berperilaku hidup sehat dan bersih masih mencapai 41,95%, angka kematian bayi masih ditemukan yang mencapai 0.93/1000 kelahiran hidup, angka kematian ibu mencapai

0.18/100.000 kelahiran hidup dan kematian Balita 2,17/1000, sedangkan ibu dan Balita merupakan hulu dari pembangunan kualitas sumber daya manusia yang baik ditambah lagi, persentase penanganan penyakit menular dan tidak menular masih 71,72%, dan penduduk yang menjadi peserta jaminan kesehatan masih 85.92% belum sepenuhnya mencapai *Universal Health Coverage*.

Dengan demikian, upaya penurunan disparitas akses dan mutu pelayanan kesehatan, pemenuhan prasarana dan sarana kesehatan, peningkatan kapasitas tenaga kesehatan, serta sistem pelayanan kesehatan secara keseluruhan yang mampu menjangkau seluruh lapisan masyarakat menjadi tantangan di bidang kesehatan yang dihadapi Pemerintah Kota Pematang Siantar terkait dengan isu kualitas sumber daya manusia. Penduduk yang sehat tentunya harus didukung dengan kemampuan untuk pemenuhan kebutuhan nya sehari-hari agar memenuhi standar hidup yang layak.

Adapun Isu Strategis Dinas Kesehatan Kota Pematang Siantar adalah sebagai berikut:

1. Kesehatan ibu, bayi, dan Balita
2. Percepatan dan Perbaikan Status Gizi Masyarakat dalam Penurunan Angka Stunting
3. Perilaku Hidup Bersih dan Sehat dan Peningkatan Penyehatan Lingkungan
4. Masih Tingginya Angka Kesakitan dan Kematian Penyakit Menular, Tidak Menular dan Orang Dengan Gangguan Jiwa (ODGJ)
5. Jaminan Pemeliharaan Kesehatan Masyarakat
6. Pemenuhan sarana dan prasarana pelayanan kesehatan serta Kualitas Sumber Daya Manusia Kesehatan (SDMK)
7. Kegawatdaruratan bencana (Covid-19), wabah termasuk didalamnya kejadian luar biasa dan krisis kesehatan

Untuk mengatasi isu-isu strategis tersebut perlu strategi dan kebijakan yang dapat mendukung keberhasilan pembangunan kesehatan. Seperti yang tercantum dalam RPJMD Tahun 2022-2027, prioritas pembangunan daerah Kota Pematang Siantar untuk bidang kesehatan menitik beratkan pada Capaian Standar Pelayanan Minimal Kesehatan.

BAB 4

TUJUAN DAN SASARAN

4.1 Tujuan

Tujuan adalah suatu kondisi yang akan dicapai atau dihasilkan dalam jangka 5 (Lima) Tahunan, dan Sasaran adalah rumusan kondisi yang menggambarkan tercapainya tujuan, berupa hasil pembangunan daerah/perangkat daerah yang diperoleh dari pencapaian hasil (Outcome) program Perangkat Daerah. Berdasarkan permasalahan dan isu strategis Dinas Kesehatan Kota Pematang Siantar yang telah dituangkan sebelumnya pada Tugas Pokok dan Fungsi (Tupoksi) Dinas Kesehatan Kota Pematang Siantar maka dirumuskan tujuan dan sasaran jangka menengah Tahun 2012-2027 yang menjadi tugas pokok melaksanakan urusan pemerintahan di bidang kesehatan, meliputi :

1. Perumusan, penetapan dan pelaksanaan kebijakan operasional di bidang kesehatan masyarakat, pencegahan dan pengendalian penyakit, pelayanan kesehatan, dan Sumber daya kesehatan.
2. Koordinasi pelaksanaan tugas, pembinaan, dan pemberian dukungan administrasi kepada seluruh unsur organisasi di lingkungan Dinas Kesehatan
3. Pengelolaan barang milik daerah yang menjadi tanggung jawab Dinas Kesehatan.
4. Penyelenggaraan urusan pemerintahan dan pelayanan umum di bidang kesehatan.
5. Pembinaan dan pelaksanaan tugas di bidang kesehatan.
6. Pelaksanaan tugas lain yang diberikan oleh sesuai dengan tugas dan fungsinya.

Tujuan dan Sasaran pada Rencana Pembangunan Jangka Menengah Daerah (RPJMD) Kota Pematang Siantar Tahun 2022-2027 yang secara langsung berkaitan dengan urusan kesehatan, Dalam upaya menjawab isu dan permasalahan dalam urusan pembangunan bidang kesehatan, maka tujuan jangka menengah Dinas Kesehatan Kota Pematang Siantar adalah “Mewujudkan Kota Pematang Siantar Yang Sehat” dalam upaya mencapai target tujuan dan sasaran yang telah ditetapkan dalam Rencana Pembangunan Jangka Menengah Daerah Kota Pematang Siantar Tahun 2022-2027.

4.2 Sasaran

Adapun sasaran jangka menengah Rencana Strategis Dinas Kesehatan Kota Pematang Siantar Tahun 2022-2027, yaitu “Meningkatnya Derajat Kesehatan Masyarakat” yang telah ditetapkan dalam Rencana Pembangunan Jangka Menengah Daerah Kota Pematang Siantar Tahun 2022-2027. Tujuan dan sasaran jangka menengah Dinas Kesehatan Kota Pematang Siantar beserta indikator kinerjanya disajikan dalam Tabel 4.1 sebagai berikut :

Tabel 4.1
Tujuan dan Sasaran Dinas Kesehatan dalam Pencapaian Visi dan Misi RPJMD
Kota Pematang Siantar Tahun 2022-2027

No	RPJMD					RENSTRA			
	Misi	Tujuan	Indikator Tujuan	Sasaran	Indikator Sasaran	Tujuan	Indikator Tujuan	Sasaran	Indikator Sasaran
	Menguatkan kehidupan masyarakat yang sehat, sejahtera, humanis, agamis dan beradab dengan menghargai Local Wisdom dan keheterogenan yang berkualitas.	Terwujudnya Sumber Daya Manusia yang berkualitas	Indeks Pembangunan Manusia (IPM)	1. Usia Harapan Hidup 2. Stunting 3. Standar Pelayanan Minimal Kesehatan	1. Nilai Harapan Hidup 2. Prevelensi Anak Balita yang Menderita Sangat Pendek 3. Persentase Capaian SPM Kesehatan	Meningkatkan Derajat Kesehatan Masyarakat	1. Usia Harapan Hidup 2. Prevelensi Stunting 3. Persentase Standar Pelayanan Minimal Kesehatan	Meningkatnya Mutu dan kualitas pelayanan kesehatan	1. Persentase ketersediaan sarana, prasarana dan alat kesehatan di PKM yang sesuai standar 2. Persentase tenaga kesehatan di PKM yang memiliki kompetensi yang dipersyaratkan 3. Persentase Capaian SPM Kesehatan 4. Indeks Kepuasan Masyarakat
								Meningkatnya Pelayanan Kesehatan Ibu dan Anak, KB dan Kesehatan Reproduksi	1. Angka Kematian Ibu 2. Angka Kematian Bayi 3. Prevalensi Stunting
								Meningkatnya pembudayaan Perilaku Hidup Bersih dan Sehat (PHBS)	1. Persentase desa/kelurahan stop buang air besar sembarangan 2. Persentase sarana air minum yang diawasi/diperiksa kualitas air minumannya sesuai standar 3. Cakupan Rumah Tangga Ber-PHBS
								Meningkatnya Pengendalian Penyakit Menular dan Tidak Menular	1. Insiden TB 2. Insiden HIV 3. Insiden DBD 4. Insiden Hipertensi 5. Insiden Diabetes Militus 6. Insiden ODGJ

Tabel. 4.2
Rencana Strategis (RENSTRA)
Kerangka Pendanaan Pembangunan dan Program Perangkat Daerah
Kota Pematang Siantar Tahun 2022-2027

Tujuan	Sasaran	Program/ Kegiatan/ Sub Kegiatan	Indikator Kinerja Tujuan/ Sasaran/ Program/ Kegiatan/ Sub Kegiatan	Satuan	Data Capaian Pada Tahun Awal Perencan aan Renstra (2022)	Target Kinerja Program dan Kerangka Pendanaan										Kondisi Kinerja pada akhir periode Renstra Perangkat Daerah Tahun 2027		Unit Kerja Perangkat Daerah Penanggung- jawab
						Tahun 2023		Tahun 2024		Tahun 2025		Tahun 2026		Tahun 2027				
						Target	Rp	Target	Rp	Target	Rp	Target	Rp	Target	Rp	Target	Rp	
Meningkatkan Derajat Kesehatan Masyarakat			Usia Harapan Hidup	Tahun	73,88	73,91		74,13		74,53		74,82		75,06		75,06		DINKES Kota Pematang Siantar
			Prevelensi Stunting	Persen	13.17	11.08		10,96		10		9,5		9,5		9,5		DINKES Kota Pematang Siantar
	Meningkatnya Mutu dan kualitas pelayanan kesehatan		Persentase ketersediaan sarana, prasarana dan alat kesehatan di PKM yang sesuai standar	Persen	60	63		65		65		68		70		72		DINKES Kota Pematang Siantar
		PROGRAM PEMENUHAN UPAYA KESEHATAN PERORANGAN DAN UPAYA KESEHATAN MASYARAKAT	Persentase Capaian SPM Kesehatan	Persen	100	100	56.239.506.756	100	56.801.901.824	100	57.369.920.842	100	57.943.620.050	100	58.523.056.251	100	58.523.056.251	DINKES Kota Pematang Siantar
		Penyediaan Fasilitas Pelayanan Kesehatan untuk UKM dan UKP Kewenangan Daerah Kabupaten/Kota	Persentase ketersediaan sarana, prasarana dan alat kesehatan di Dinas Kesehatan dan Jejaringnya yang sesuai standar	Persen	21	21	56.239.506.756	21	56.801.901.824	21	57.369.920.842	21	57.943.620.050	21	58.523.056.251	21	58.523.056.251	DINKES Kota Pematang Siantar
		Pengembangan Puskesmas	Jumlah Sarana, Prasarana dan Alat Kesehatan yang Telah Dilakukan Program Rehabilitasi dan Pemeliharaan Oleh Rumah Sakit	Jumlah	1	1	400.000.000	1	404.000.000	1	408.040.000	1	412.120.400	1	416.241.604	1	416.241.604	DINKES Kota Pematang Siantar
		Pengadaan Prasarana dan Pendukung Fasilitas Pelayanan Kesehatan	Jumlah Fasyankes yang mendapatkan Prasarana dan Pendukung Fasilitas Pelayanan Kesehatan	Jumlah	21	21	100.000.000	21	101.000.000	21	102.010.000	21	103.030.100	21	104.060.401	21	104.060.401	DINKES Kota Pematang Siantar
		Pengadaan Alat Kesehatan/Alat Penunjang Medik Fasilitas Pelayanan Kesehatan	Jumlah Fasyankes yang mendapatkan Alat Kesehatan/Alat Kesehatan/Alat Penunjang Medik Fasilitas Pelayanan Kesehatan	Jumlah	21	21	51.070.506.756	21	51.581.211.824	21	52.097.023.942	21	52.617.994.181	21	53.144.174.123	21	53.144.174.123	DINKES Kota Pematang Siantar
		Pengadaan dan Pemeliharaan Alat Kalibrasi	Jumlah Fasyankes yang mendapatkan Pemeliharaan Alat Kalibrasi	Jumlah	21	21	150.000.000	21	151.500.000	21	153.015.000	21	154.545.150	21	156.090.602	21	156.090.602	DINKES Kota Pematang Siantar
		Pengadaan Obat, Vaksin	Jumlah Fasyankes yang mendapatkan Obat, Vaksin	Jumlah	21	21	2.000.000.000	21	2.020.000.000	21	2.040.200.000	21	2.060.602.000	21	2.081.208.020	21	2.081.208.020	DINKES Kota Pematang Siantar
		Pengadaan Bahan Habis Pakai	Jumlah Fasyankes yang mendapatkan Bahan Habis Pakai	Jumlah	21	21	2.000.000.000	21	2.020.000.000	21	2.040.200.000	21	2.060.602.000	21	2.081.208.020	21	2.081.208.020	DINKES Kota Pematang Siantar

		Pemeliharaan Prasarana dan Pendukung Fasilitas Pelayanan Kesehatan	Jumlah Fasyankes yang mendapatkan pemeliharaan Prasarana dan Pendukung Fasilitas Pelayanan Kesehatan	Jumlah	21	21	300.000.000	21	303.000.000	21	306.030.000	21	309.090.300	21	312.181.203	21	312.181.203	DINKES Kota Pematang Siantar
		Pemeliharaan Rutin dan Berkala Alat Kesehatan/Alat Penunjang Medik Fasilitas Pelayanan Kesehatan	Jumlah Fasyankes yang mendapatkan pemeliharaan Rutin dan Berkala Alat Kesehatan/Alat Penunjang Medik Fasilitas Pelayanan Kesehatan	Jumlah	21	21	100.000.000	21	101.000.000	21	102.010.000	21	103.030.100	21	104.060.401	21	104.060.401	DINKES Kota Pematang Siantar
		Distribusi Alat Kesehatan, Obat, Vaksin, BMHP, Makanan dan Minuman ke Puskesmas Serta Fasilitas Kesehatan Lainnya	Jumlah Fasyankes yang melakukan Distribusi Alat Kesehatan, Obat, Vaksin, BMHP, Makanan dan Minuman ke Puskesmas Serta Fasilitas Kesehatan Lainnya	Jumlah	21	21	50.000.000	21	50.500.000	21	51.005.000	21	51.515.050	21	52.030.201	21	52.030.201	DINKES Kota Pematang Siantar
		Pengelolaan Pelayanan Kesehatan Dasar Melalui Pendekatan Keluarga	Jumlah Puskesmas dalam Penyediaan dan Pengelolaan Pelayanan Kesehatan Dasar Melalui Pendekatan Keluarga	Jumlah	19	19	69.000.000	19	69.690.000	19	70.386.900	19	71.090.769	19	71.801.677	19	71.801.677	DINKES Kota Pematang Siantar
			Persentase tenaga kesehatan di PKM yang memiliki kompetensi yang dipersyaratkan	Persen	63	63		68		68		73		78		78		DINKES Kota Pematang Siantar
		PROGRAM PENINGKATAN KAPASITAS SUMBER DAYA MANUSIA KESEHATAN	Persentase tenaga kesehatan di PKM yang memiliki kompetensi yang dipersyaratkan	Persen	60%	60%	179.000.000	65%	180.790.000	75%	182.597.900	80%	184.423.879	85%	186.268.118	85%	186.268.118	DINKES Kota Pematang Siantar
		Perencanaan Kebutuhan dan Pendayagunaan Sumberdaya Manusia Kesehatan untuk UKP dan UKM di Wilayah Kabupaten/Kota	Jumlah Fasyankes yang melaksanakan Perencanaan Kebutuhan dan Pendayagunaan Sumberdaya Manusia Kesehatan untuk UKP dan UKM	Jumlah	21	21	119.000.000	21	120.190.000	21	121.391.900	21	122.605.819	21	123.831.877	21	123.831.877	DINKES Kota Pematang Siantar
		Pemenuhan Kebutuhan Sumber Daya Manusia Kesehatan sesuai Standar	Jumlah Puskesmas dalam Pemenuhan Kebutuhan Sumber Daya Manusia Kesehatan sesuai Standar	Jumlah	19	19	69.000.000	19	69.690.000	19	70.386.900	19	71.090.769	19	71.801.677	19	71.801.677	DINKES Kota Pematang Siantar
		Pembinaan dan Pengawasan Sumber Daya Manusia Kesehatan	Jumlah Puskesmas dalam Pembinaan dan Pengawasan Sumber Daya Manusia Kesehatan	Jumlah	19	19	50.000.000	19	50.500.000	19	51.005.000	19	51.515.050	19	52.030.201	19	52.030.201	DINKES Kota Pematang Siantar
		Pengembangan Mutu dan Peningkatan Kompetensi Teknis Sumber Daya Manusia Kesehatan	Jumlah Fasyankes yang melaksanakan Pengembangan Mutu dan Peningkatan Kompetensi Teknis Sumber Daya Manusia Kesehatan	Jumlah	21	21	60.000.000	21	60.600.000	21	61.206.000	21	61.818.060	21	62.436.241	21	62.436.241	DINKES Kota Pematang Siantar
		Pengembangan Mutu dan Peningkatan Kompetensi Teknis Sumber Daya Manusia Kesehatan Tingkat Daerah Kabupaten/Kota	Jumlah Puskesmas dalam Pengembangan Mutu dan Peningkatan Kompetensi Teknis Sumber Daya Manusia Kesehatan Tingkat Daerah Kabupaten/Kota	Jumlah	19	19	60.000.000	19	60.600.000	19	61.206.000	19	61.818.060	19	62.436.241	19	62.436.241	DINKES Kota Pematang Siantar
			Persentase Capaian SPM Kesehatan	Persen	100	100		100		100		100		100		100		DINKES Kota Pematang Siantar

		PROGRAM PEMENUHAN UPAYA KESEHATAN PERORANGAN DAN UPAYA KESEHATAN MASYARAKAT	Persentase Capaian SPM Kesehatan	Persen	100	100	21.603.375.622	100	21.819.409.378	100	22.037.603.472	100	22.257.979.507	100	22.480.559.302	100	22.480.559.302	DINKES Kota Pematang Siantar
		Penyediaan Layanan Kesehatan untuk UKM dan UKP Rujukan Tingkat Daerah Kabupaten/Kota	Persentase Capaian SPM Kesehatan	Persen	100	100	21.339.182.800	100	21.552.574.628	100	21.768.100.374	100	21.985.781.378	100	22.205.639.192	100	22.205.639.192	DINKES Kota Pematang Siantar
		Pengelolaan Pelayanan Kesehatan pada Usia Pendidikan Dasar	Jumlah Puskesmas dalam melaksanakan Pelayanan Kesehatan pada Usia Pendidikan Dasar	Jumlah	19	19	69.000.000	19	69.690.000	19	70.386.900	19	71.090.769	19	71.801.677	19	71.801.677	DINKES Kota Pematang Siantar
		Pengelolaan Pelayanan Kesehatan pada Usia Produktif	Jumlah Puskesmas dalam melaksanakan Pelayanan Kesehatan pada Usia Produktif	Jumlah	19	19	69.000.000	19	69.690.000	19	70.386.900	19	71.090.769	19	71.801.677	19	71.801.677	DINKES Kota Pematang Siantar
		Pengelolaan Pelayanan Kesehatan pada Usia Lanjut	Jumlah Puskesmas dalam melaksanakan Pelayanan Kesehatan pada Usia Lanjut	Jumlah	19	19	69.000.000	19	69.690.000	19	70.386.900	19	71.090.769	19	71.801.677	19	71.801.677	DINKES Kota Pematang Siantar
		Pengelolaan Pelayanan Kesehatan Bagi Penduduk Terdampak Krisis Kesehatan Akibat Bencana dan/atau Berpotensi Bencana	Jumlah Puskesmas dalam melaksanakan Pelayanan Kesehatan Bagi Penduduk Terdampak Krisis Kesehatan Akibat Bencana dan/atau Berpotensi Bencana	Jumlah	19	19	169.000.000	19	170.690.000	19	172.396.900	19	174.120.869	19	175.862.078	19	175.862.078	DINKES Kota Pematang Siantar
		Pengelolaan Pelayanan Kesehatan Gizi Masyarakat	Jumlah Dokumen Hasil Pengelolaan Pelayanan Kesehatan Gizi Masyarakat	Jumlah	19	19	68.000.000		68.680.000		69.366.800		70.060.468		70.761.073		70.761.073	DINKES Kota Pematang Siantar
		Pengelolaan Pelayanan Kesehatan Kerja Dan Olah Raga	Jumlah Puskesmas dalam melaksanakan Pelayanan Kesehatan Kerja Dan Olah Raga	Jumlah	19	19	33.200.000	19	33.532.000	19	33.867.320	19	34.205.993	19	34.548.053	19	34.548.053	DINKES Kota Pematang Siantar
		Pengelolaan Pelayanan Kesehatan Lingkungan	Jumlah Puskesmas dalam melaksanakan Pelayanan Kesehatan Lingkungan	Jumlah	19	19	168.900.000	19	170.589.000	19	172.294.890	19	174.017.839	19	175.758.017	19	175.758.017	DINKES Kota Pematang Siantar
		Pengelolaan Pelayanan Promosi Kesehatan	Jumlah Puskesmas dalam melaksanakan Pelayanan Promosi	Jumlah	19	19	118.900.000	19	120.089.000	19	121.289.890	19	122.502.789	19	123.727.817	19	123.727.817	DINKES Kota Pematang Siantar
		Pengelolaan Pelayanan Kesehatan Tradisional, Akupunktur, Asuhan Mandiri, dan Tradisional Lainnya	Jumlah Puskesmas dalam melaksanakan Surveilans	Jumlah	19	19	32.000.000	19	32.320.000	18	32.643.200	18	32.969.632	18	33.299.328	18	33.299.328	DINKES Kota Pematang Siantar
		Pengelolaan Surveilans Kesehatan	Jumlah Puskesmas dalam melaksanakan Surveilans Kesehatan	Jumlah	19	19	219.000.000	19	221.190.000	19	223.401.900	19	225.635.919	19	227.892.278	19	227.892.278	DINKES Kota Pematang Siantar
		Pengelolaan Pelayanan Kesehatan Jiwa dan NAPZA	Jumlah Puskesmas dalam melaksanakan Pelayanan Kesehatan Jiwa dan NAPZA	Jumlah	19	19	119.000.000	19	120.190.000	19	121.391.900	19	122.605.819	19	123.831.877	19	123.831.877	DINKES Kota Pematang Siantar
		Pengelolaan Upaya Kesehatan Khusus	Jumlah Puskesmas dalam melaksanakan Upaya Kesehatan Khusus	Jumlah	19	19	100.000.000	19	101.000.000	19	102.010.000	19	103.030.100	19	104.060.401	19	104.060.401	DINKES Kota Pematang Siantar
		Pengelolaan Jaminan Kesehatan Masyarakat	Jumlah Puskesmas dalam melaksanakan Jaminan Kesehatan Masyarakat	Jumlah	19	19	8.869.000.000	19	8.957.690.000	19	9.047.266.900	19	9.137.739.569	19	9.229.116.965	19	9.229.116.965	DINKES Kota Pematang Siantar
		Pengambilan dan Pengiriman Spesimen Penyakit Potensial KLB Ke Laboratorium Rujukan/Nasional	Jumlah Puskesmas dalam melaksanakan Pengambilan dan Pengiriman Spesimen Penyakit Potensial KLB Ke Laboratorium Rujukan/Nasional	Jumlah	19	19	20.000.000	19	20.200.000	19	20.402.000	19	20.606.020	19	20.812.080	19	20.812.080	DINKES Kota Pematang Siantar

		Penyelenggaraan Kabupaten/Kota Sehat	Jumlah Puskesmas dalam melaksanakan Penyelenggaraan Kabupaten/Kota Sehat	Jumlah	19	19	139.000.000	19	140.390.000	19	141.793.900	19	143.211.839	19	144.643.957	19	144.643.957	DINKES Kota Pematang Siantar
		Operasional Pelayanan Puskesmas	Jumlah Puskesmas dalam melaksanakan Operasional Pelayanan Puskesmas	Jumlah	19	19	9.957.182.800	19	10.056.754.628	19	10.157.322.174	19	10.258.895.396	19	10.361.484.350	19	10.361.484.350	DINKES Kota Pematang Siantar
		Operasional Pelayanan Fasilitas Kesehatan Lainnya	Jumlah Puskesmas dalam melaksanakan Pelayanan Fasilitas Kesehatan Lainnya	Jumlah	19	19	50.000.000	19	50.500.000	19	51.005.000	19	51.515.050	19	52.030.201	19	52.030.201	DINKES Kota Pematang Siantar
		Pelaksanaan Akreditasi Fasilitas Kesehatan di Kabupaten/Kota	Jumlah Puskesmas dalam melaksanakan Akreditasi Fasilitas Kesehatan di Kabupaten/Kota	Jumlah	19	19	500.000.000	19	505.000.000	19	510.050.000	19	515.150.500	19	520.302.005	19	520.302.005	DINKES Kota Pematang Siantar
		Investigasi Awal Kajian Tidak Diharapkan (Kejadian Ikutan Pasca Imunisasi dan Pemberian Obat Masal)	Jumlah Puskesmas dalam melaksanakan Investigasi Awal Kajian Tidak Diharapkan (Kejadian Ikutan Pasca Imunisasi dan Pemberian Obat Masal)	Jumlah	19	19	50.000.000	19	50.500.000	19	51.005.000	19	51.515.050	19	52.030.201	19	52.030.201	DINKES Kota Pematang Siantar
		Pelaksanaan Kewaspadaan Dini dan Respon Wabah	Jumlah Puskesmas dalam melaksanakan Kewaspadaan Dini dan Respon Wabah	Jumlah	19	19	119.000.000	19	120.190.000	19	121.391.900	19	122.605.819	19	123.831.877	19	123.831.877	DINKES Kota Pematang Siantar
		Penyediaan dan Pengelolaan Sistem Penanganan Gawat Darurat Terpadu (SPGDT)	Jumlah Puskesmas dalam Penyediaan dan Pengelolaan Sistem Penanganan Gawat Darurat Terpadu (SPGDT)	Jumlah			400.000.000	19	404.000.000	19	408.040.000	19	412.120.400	19	416.241.604	19	416.241.604	DINKES Kota Pematang Siantar
		Penyelenggaraan Sistem Informasi Kesehatan secara Terintegrasi	Jumlah Fasyankes dalam melaksanakan Pengelolaan Data dan Informasi Kesehatan	Jumlah	21	21	140.192.822	21	141.594.750	21	143.010.698	21	144.440.805	21	145.885.213	21	145.885.213	DINKES Kota Pematang Siantar
		Pengelolaan Data dan Informasi Kesehatan	Jumlah Puskesmas dalam melaksanakan Pengelolaan Data dan Informasi Kesehatan	Jumlah	19	19	75.000.000	19	75.750.000	19	76.507.500	19	77.272.575	19	78.045.301	19	78.045.301	DINKES Kota Pematang Siantar
		Pengelolaan Sistem Informasi Kesehatan	Jumlah Puskesmas dalam melaksanakan Pengelolaan Sistem Informasi Kesehatan	Jumlah	19	19	65.192.822	19	65.844.750	19	66.503.198	19	67.168.230	19	67.839.912	19	67.839.912	DINKES Kota Pematang Siantar
		Penerbitan Izin Rumah Sakit Kelas C, D dan Fasilitas Pelayanan Kesehatan Tingkat Daerah Kabupaten/Kota	Jumlah Fasyankes dalam melaksanakan Penerbitan Izin Rumah Sakit Kelas C, D dan Fasilitas Pelayanan Kesehatan	Jumlah	21	21	124.000.000	21	125.240.000	21	126.492.400	21	127.757.324	21	129.034.897	21	129.034.897	DINKES Kota Pematang Siantar
		Pengendalian dan Pengawasan serta Tindak Lanjut Pengawasan Perizinan Rumah Sakit Kelas C, D dan Fasilitas Pelayanan Kesehatan Lainnya	Jumlah RSU dalam Pengendalian dan Pengawasan serta Tindak Lanjut Pengawasan Perizinan Rumah Sakit Kelas C, D dan Fasilitas Pelayanan Kesehatan Lainnya	Jumlah	19	19	20.000.000	19	20.200.000	19	20.402.000	19	20.606.020	19	20.812.080	19	20.812.080	DINKES Kota Pematang Siantar
		Peningkatan Mutu Pelayanan Fasilitas Kesehatan	Jumlah Puskesmas dalam melaksanakan Peningkatan Mutu Pelayanan Fasilitas Kesehatan	Jumlah	19	19	89.000.000	19	89.890.000	19	90.788.900	19	91.696.789	19	92.613.757	19	92.613.757	DINKES Kota Pematang Siantar
		Penyiapan Perumusan dan Pelaksanaan Pelayanan Kesehatan Rujukan	Jumlah Puskesmas dalam melaksanakan Peningkatan Mutu Pelayanan Fasilitas Kesehatan	Jumlah			15.000.000	19	15.150.000	19	15.301.500	19	15.454.515	19	15.609.060	19	15.609.060	DINKES Kota Pematang Siantar

			Persentase Produk Pangan PIRT yang tersertifikasi (SPP IRT)	Persen	100	100		100		100		100		100		100		DINKES Kota Pematang Siantar
		PROGRAM SEDIAAN FARMASI, ALAT KESEHATAN DAN MAKANAN MINUMAN	Persentase Produk Pangan PIRT yang Tersertifikasi (SPP-IRT)	Persen	100%	100%	145.000.000	100%	146.450.000	100%	147.914.500	100%	149.393.645	100%	150.887.581	100%	150.887.581	DINKES Kota Pematang Siantar
		Pemberian Izin Apotek, Toko Obat, Toko Alat Kesehatan dan Optikal, Usaha Mikro Obat Tradisional (UMOT)	Jumlah izin yang diberikan di Kecamatan	Jumlah	8	8	55.000.000	8	55.550.000	8	56.105.500	8	56.666.555	8	57.233.221	8	57.233.221	DINKES Kota Pematang Siantar
		Pengendalian dan Pengawasan serta Tindak Lanjut Pengawasan Perizinan Apotek, Toko Obat, Toko Alat Kesehatan dan Optikal, Usaha Mikro Obat Tradisional (UMOT)	Jumlah Puskesmas dalam Pengendalian dan Pengawasan serta Tindak Lanjut Pengawasan Perizinan Apotek, Toko Obat, Toko Alat Kesehatan dan Optikal, Usaha Mikro Obat Tradisional (UMOT)	Jumlah	19	19	15.000.000	19	15.150.000	19	15.301.500	19	15.454.515	19	15.609.060	19	15.609.060	DINKES Kota Pematang Siantar
		Penyediaan dan Pengelolaan Data Perizinan dan Tindak Lanjut Pengawasan Izin Apotek, Toko Obat, Toko Alat Kesehatan, dan Optikal, Usaha Mikro Obat Tradisional (UMOT)	Jumlah Kecamatan dalam Penyediaan dan Pengelolaan Data Perizinan dan Tindak Lanjut Pengawasan Izin Apotek, Toko Obat, Toko Alat Kesehatan, dan Optikal, Usaha Mikro Obat Tradisional (UMOT)	Jumlah	8	8	30.000.000	8	30.300.000	8	30.603.000	8	30.909.030	8	31.218.120	8	31.218.120	DINKES Kota Pematang Siantar
		Fasilitasi Pemenuhan Komitmen Izin Apotek, Toko Obat, Toko Alat Kesehatan, dan Optikal, Usaha Mikro Obat Tradisional (UMOT)	Jumlah Kecamatan dalam Fasilitasi Pemenuhan Komitmen Izin Apotek, Toko Obat, Toko Alat Kesehatan, dan Optikal, Usaha Mikro Obat Tradisional (UMOT)	Jumlah	8	8	10.000.000	8	10.100.000	8	10.201.000	8	10.303.010	8	10.406.040	8	10.406.040	DINKES Kota Pematang Siantar
		Pemberian Sertifikat Produksi untuk Sarana Produksi Alat Kesehatan Kelas 1 tertentu dan Perbekalan Kesehatan Rumah Tangga Kelas 1 Tertentu Perusahaan Rumah Tangga	Jumlah Sertifikat yang di Beriakan di wilayah Kecamatan	Jumlah	8	8	10.000.000	8	10.100.000	8	10.201.000	8	10.303.010	8	10.406.040	8	10.406.040	DINKES Kota Pematang Siantar
		Pengendalian dan Pengawasan serta tindak lanjut Pengawasan Sertifikat Produksi Alat Kesehatan Kelas 1 Tertentu dan PKRT Kelas 1 Tertentu Perusahaan Rumah Tangga	Jumlah Kecamatan dalam Pengendalian dan Pengawasan serta tindak lanjut Pengawasan Sertifikat Produksi Alat Kesehatan Kelas 1 Tertentu dan PKRT Kelas 1 Tertentu Perusahaan Rumah Tangga	Jumlah	8	8	10.000.000	8	10.100.000	8	10.201.000	8	10.303.010	8	10.406.040	8	10.406.040	DINKES Kota Pematang Siantar
		Penerbitan Sertifikat Produksi Pangan Industri Rumah Tangga dan Nomor P-IRT sebagai Izin Produksi, untuk Produk Makanan Minuman Tertentu yang dapat Diproduksi oleh Industri Rumah Tangga	Jumlah Sertifikat yang di Beriakan di wilayah Kecamatan	Jumlah	8	8	60.000.000	8	60.600.000	8	61.206.000	8	61.818.060	8	62.436.241	8	62.436.241	DINKES Kota Pematang Siantar

		Pengendalian dan Pengawasan serta Tindak Lanjut Pengawasan Sertifikat Produksi Pangan Industri Rumah Tangga dan Nomor P-IRT sebagai Izin Produksi, untuk Produk Makanan Minuman Tertentu yang dapat Diproduksi oleh Industri Rumah Tangga	Jumlah Kecamatan dalam Pengendalian dan Pengawasan serta Tindak Lanjut Pengawasan Sertifikat Produksi Pangan Industri Rumah Tangga dan Nomor P-IRT sebagai Izin Produksi, untuk Produk Makanan Minuman Tertentu yang dapat Diproduksi oleh Industri Rumah Tangga	Jumlah	8	8	60.000.000	8	60.600.000	8	61.206.000	8	61.818.060	8	62.436.241	8	62.436.241	DINKES Kota Pematang Siantar
		Penerbitan Stiker Pembinaan pada Makanan Jajanan dan Sentra Makanan Jajanan	Jumlah Stiker yang di Tempelkan di Wilayah Kecamatan	Jumlah	8	8	10.000.000	8	10.100.000	8	10.201.000	8	10.303.010	8	10.406.040	8	10.406.040	DINKES Kota Pematang Siantar
		Pengendalian dan Pengawasan serta tindak lanjut Penerbitan Stiker Pembinaan pada Makanan Jajanan dan Sentra Makanan Jajanan	Jumlah Kecamatan dalam Pengendalian dan Pengawasan serta tindak lanjut Penerbitan Stiker Pembinaan pada Makanan Jajanan dan Sentra Makanan Jajanan	Jumlah	8	8	10.000.000	8	10.100.000	8	10.201.000	8	10.303.010	8	10.406.040	8	10.406.040	DINKES Kota Pematang Siantar
		Pemeriksaan dan Tindak Lanjut Hasil Pemeriksaan Post Market pada Produksi dan Produksi Makanan Minuman Industri Rumah Tangga	Jumlah Pemeriksaan yang dilakukan di Wilayah Kecamatan	Jumlah	8	8	10.000.000	8	10.100.000	8	10.201.000	8	10.303.010	8	10.406.040	8	10.406.040	DINKES Kota Pematang Siantar
		Pemeriksaan Post Market pada Produksi Makanan- Minuman Industri Rumah Tangga yang Beredar dan Pengawasan Serta Tindak Lanjut Pengawasan	Jumlah Kecamatan dalam Pemeriksaan Post Market pada Produksi Makanan- Minuman Industri Rumah Tangga yang Beredar dan Pengawasan Serta Tindak Lanjut Pengawasan	Jumlah	8	8	10.000.000	8	10.100.000	8	10.201.000	8	10.303.010	8	10.406.040	8	10.406.040	DINKES Kota Pematang Siantar
			Indeks Kepuasan Masyarakat	Indeks	60	65		70		75		77		80		80		DINKES Kota Pematang Siantar
		PROGRAM PENUNJANG URUSAN PEMERINTAHAN DAERAH KABUPATEN/ KOTA	Capaian AKIP Perangkat Daerah	Predikat	C	CC	135.056.500.000	B	136.407.065.000	B	137.771.135.650	B	139.148.847.007	B	140.540.335.477	B	140.540.335.477	DINKES Kota Pematang Siantar
		Perencanaan, Penganggaran, dan Evaluasi Kinerja Perangkat Daerah	Cakupan Perencanaan, Penganggaran, dan Evaluasi Kinerja Perangkat Daerah	Persen	100	100	350.000.000	100	353.500.000	100	357.035.000	100	360.605.350	100	364.211.404	100	364.211.404	DINKES Kota Pematang Siantar
		Penyusunan Dokumen Perencanaan Perangkat Daerah	Jumlah Dokumen Perencanaan Perangkat Daerah	Jumlah	4	4	60.000.000	4	60.600.000	4	61.206.000	4	61.818.060	4	62.436.241	4	62.436.241	DINKES Kota Pematang Siantar
		Koordinasi dan Penyusunan Dokumen RKA-SKPD	Jumlah Dokumen Penyusunan Dokumen RKA- SKPD	Jumlah	4	4	60.000.000	4	60.600.000	4	61.206.000	4	61.818.060	4	62.436.241	4	62.436.241	DINKES Kota Pematang Siantar
		Koordinasi dan Penyusunan Dokumen Perubahan RKA- SKPD	Jumlah Dokumen Penyusunan Dokumen Perubahan RKA-SKPD	Jumlah	4	4	50.000.000	4	50.500.000	4	51.005.000	4	51.515.050	4	52.030.201	4	52.030.201	DINKES Kota Pematang Siantar
		Koordinasi dan Penyusunan DPA- SKPD	Jumlah Dokumen Penyusunan DPA-SKPD	Jumlah	4	4	50.000.000	4	50.500.000	4	51.005.000	4	51.515.050	4	52.030.201	4	52.030.201	DINKES Kota Pematang Siantar
		Koordinasi dan Penyusunan Perubahan DPA- SKPD	Jumlah Dokumen Penyusunan Perubahan DPA- SKPD	Jumlah	4	4	50.000.000	4	50.500.000	4	51.005.000	4	51.515.050	4	52.030.201	4	52.030.201	DINKES Kota Pematang Siantar
		Koordinasi dan Penyusunan Laporan Capaian Kinerja dan Ikhtisar Realisasi Kinerja SKPD	Jumlah Dokumen Penyusunan Laporan Capaian Kinerja dan Ikhtisar Realisasi Kinerja SKPD	Jumlah	5	5	80.000.000	5	80.800.000	5	81.608.000	5	82.424.080	5	83.248.321	5	83.248.321	DINKES Kota Pematang Siantar
		Administrasi Keuangan Perangkat Daerah	Cakupan Administrasi Keuangan Perangkat Daerah	Persen	100	100	92.003.000.000	100	92.923.030.000	100	93.852.260.300	100	94.790.782.903	100	95.738.690.732	100	95.738.690.732	DINKES Kota Pematang Siantar
		Penyediaan Gaji dan Tunjangan ASN	Jumlah Fasyankes yang mendapatkan Gaji dan	Jumlah	21	21	92.000.000.000	21	92.920.000.000	21	93.849.200.000	21	94.787.692.000	21	95.735.568.920	21	95.735.568.920	DINKES Kota Pematang

			Tunjangan ASN															Siantar
		Penyusunan Pelaporan dan Analisis Prognosis Realisasi Anggaran	Jumlah Dokumen Pelaporan dan Analisis Prognosis Realisasi Anggaran	Jumlah	21	21	3.000.000	21	3.030.000	21	3.060.300	21	3.090.903	21	3.121.812	21	3.121.812	DINKES Kota Pematang Siantar
		Administrasi Kepegawaian Perangkat Daerah	Cakupan Administrasi Kepegawaian Perangkat Daerah	Persen	100	100	480.000.000	100	484.800.000	100	489.648.000	100	494.544.480	100	499.489.925	100	499.489.925	DINKES Kota Pematang Siantar
		Pengadaan Pakaian Dinas Beserta Atribut Kelengkapannya	Jumlah Pegawai yang mendapatkan Pakaian Dinas Beserta Atribut Kelengkapannya	Jumlah	21	21	50.000.000	21	50.500.000	21	51.005.000	21	51.515.050	21	52.030.201	21	52.030.201	DINKES Kota Pematang Siantar
		Pendidikan dan Pelatihan Pegawai Berdasarkan Tugas dan Fungsi	Jumlah Fasyankes yang mendapatkan Pendidikan dan Pelatihan Pegawai Berdasarkan Tugas dan Fungsi	Jumlah	21	21	200.000.000	21	202.000.000	21	204.020.000	21	206.060.200	21	208.120.802	21	208.120.802	DINKES Kota Pematang Siantar
		Sosialisasi Peraturan Perundang-undangan	Jumlah Pertemuan Peraturan Perundang-undangan	Jumlah	2	2	30.000.000	2	30.300.000	2	30.603.000	2	30.909.030	2	31.218.120	2	31.218.120	DINKES Kota Pematang Siantar
		Bimbingan Teknis Implementasi Peraturan Perundang- Undangan	Jumlah Fasyankes yang mendapatkan Bimbingan Teknis Implementasi Peraturan Perundang- Undangan	Jumlah	21	21	200.000.000	21	202.000.000	21	204.020.000	21	206.060.200	21	208.120.802	21	208.120.802	DINKES Kota Pematang Siantar
		Administrasi Umum Perangkat Daerah	Cakupan Administrasi Umum Perangkat Daerah	Persen	100	100	1.965.000.000	100	1.984.650.000	100	2.004.496.500	100	2.024.541.465	100	2.044.786.880	100	2.044.786.880	DINKES Kota Pematang Siantar
		Penyediaan Komponen Instalasi Listrik/ Penerangan Bangunan Kantor	Jumlah Fasyankes yang mendapatkan Komponen Instalasi Listrik/ Penerangan Bangunan Kantor	Jumlah	21	21	150.000.000	21	151.500.000	21	153.015.000	21	154.545.150	21	156.090.602	21	156.090.602	DINKES Kota Pematang Siantar
		Penyediaan Peralatan dan Perlengkapan Kantor	Jumlah Fasyankes yang mendapatkan Peralatan dan Perlengkapan Kantor	Jumlah	21	21	300.000.000	21	303.000.000	21	306.030.000	21	309.090.300	21	312.181.203	21	312.181.203	DINKES Kota Pematang Siantar
		Penyediaan Peralatan Rumah Tangga	Jumlah Fasyankes yang mendapatkan Peralatan Rumah Tangga	Jumlah	21	21	150.000.000	21	151.500.000	21	153.015.000	21	154.545.150	21	156.090.602	21	156.090.602	DINKES Kota Pematang Siantar
		Penyediaan Bahan Logistik Kantor	Jumlah Fasyankes yang mendapatkan Bahan Logistik Kantor	Jumlah	21	21	300.000.000	21	303.000.000	21	306.030.000	21	309.090.300	21	312.181.203	21	312.181.203	DINKES Kota Pematang Siantar
		Penyediaan Barang Cetakan dan Penggandaan	Jumlah Fasyankes yang mendapatkan Barang Cetakan dan Penggandaan	Jumlah	21	21	250.000.000	21	252.500.000	21	255.025.000	21	257.575.250	21	260.151.003	21	260.151.003	DINKES Kota Pematang Siantar
		Penyediaan Bahan Bacaan dan Peraturan Perundang- undangan	Jumlah Fasyankes yang mendapatkan Bahan Bacaan dan Peraturan Perundang-undangan	Jumlah	21	21	15.000.000	21	15.150.000	21	15.301.500	21	15.454.515	21	15.609.060	21	15.609.060	DINKES Kota Pematang Siantar
		Penyelenggaraan Rapat Koordinasi dan Konsultasi SKPD	Jumlah Fasyankes yang menyelenggarakan Rapat Koordinasi dan undangan undangan Konsultasi SKPD	Jumlah	21	21	800.000.000	21	808.000.000	21	816.080.000	21	824.240.800	21	832.483.208	21	832.483.208	DINKES Kota Pematang Siantar
		Pengadaan Barang Milik Daerah Penunjang Urusan Pemerintah Daerah	Cakupan Pengadaan Barang Milik Daerah Penunjang Urusan Pemerintah Daerah	Persen	100	100	450.000.000	100	454.500.000	100	459.045.000	100	463.635.450	100	468.271.805	100	468.271.805	DINKES Kota Pematang Siantar
		Pengadaan Sarana dan Prasarana Gedung Kantor atau Bangunan Lainnya	Jumlah Fasyankes yang mendapatkan Sarana dan Prasarana Gedung Kantor atau Bangunan Lainnya	Jumlah	21	21	250.000.000	21	252.500.000	21	255.025.000	21	257.575.250	21	260.151.003	21	260.151.003	DINKES Kota Pematang Siantar
		Pengadaan Sarana dan Prasarana Pendukung Gedung Kantor atau Bangunan Lainnya	Jumlah Fasyankes yang mendapatkan Sarana dan Prasarana Pendukung Gedung Kantor atau Bangunan Lainnya	Jumlah	21	21	200.000.000	21	202.000.000	21	204.020.000	21	206.060.200	21	208.120.802	21	208.120.802	DINKES Kota Pematang Siantar

		Penyediaan Jasa Penunjang Urusan Pemerintahan Daerah	Cakupan Penyediaan Jasa Penunjang Urusan Pemerintahan Daerah	Persen	100	100	4.005.000.000	100	4.045.050.000	100	4.085.500.500	100	4.126.355.505	100	4.167.619.060	100	4.167.619.060	DINKES Kota Pematang Siantar
		Penyediaan Jasa Surat Menyurat	Jumlah Fasyankes yang mendapatkan Jasa Surat Menyurat	Jumlah	21	21	5.000.000	21	5.050.000	21	5.100.500	21	5.151.505	21	5.203.020	21	5.203.020	DINKES Kota Pematang Siantar
		Penyediaan Jasa Komunikasi, Sumber Daya Air dan Listrik	Jumlah Fasyankes yang mendapatkan Jasa Komunikasi, Sumber Daya Air dan Listrik	Jumlah	21	21	3.000.000.000	21	3.030.000.000	21	3.060.300.000	21	3.090.903.000	21	3.121.812.030	21	3.121.812.030	DINKES Kota Pematang Siantar
		Penyediaan Jasa Pelayanan Umum Kantor	Jumlah Fasyankes yang mendapatkan Jasa Pelayanan Umum Kantor	Jumlah	21	21	1.000.000.000	21	1.010.000.000	21	1.020.100.000	21	1.030.301.000	21	1.040.604.010	21	1.040.604.010	DINKES Kota Pematang Siantar
		Pemeliharaan Barang Milik Daerah Penunjang Urusan Pemerintahan Daerah	Cakupan Pemeliharaan Barang Milik Daerah Penunjang Urusan Pemerintahan Daerah	Persen	100	100	803.500.000	100	811.535.000	100	819.650.350	100	827.846.854	100	836.125.322	100	836.125.322	DINKES Kota Pematang Siantar
		Penyediaan Jasa Pemeliharaan, Biaya Pemeliharaan dan Pajak Kendaraan Perorangan Dinas atau Kendaraan Dinas Jabatan	Jumlah Fasyankes yang mendapatkan Jasa Pemeliharaan, Biaya Pemeliharaan dan Pajak Kendaraan Perorangan Dinas atau Kendaraan Dinas Jabatan	Jumlah	21	21	350.000.000	21	353.500.000	21	357.035.000	21	360.605.350	21	364.211.404	21	364.211.404	DINKES Kota Pematang Siantar
		Penyediaan Jasa Pemeliharaan, Biaya Pemeliharaan, Pajak, dan Perizinan Kendaraan Dinas Operasional atau Lapangan	Jumlah Fasyankes yang mendapatkan Jasa Pemeliharaan, Biaya Pemeliharaan, Pajak, dan Perizinan Kendaraan Dinas Operasional atau Lapangan	Jumlah	21	21	150.000.000	21	151.500.000	21	153.015.000	21	154.545.150	21	156.090.602	21	156.090.602	DINKES Kota Pematang Siantar
		Pemeliharaan Mebel	Jumlah Fasyankes yang mendapatkan	Jumlah	21	21	3.500.000	21	3.535.000	21	3.570.350	21	3.606.054	21	3.642.114	21	3.642.114	DINKES Kota Pematang Siantar
		Pemeliharaan/Rehabilitasi Gedung Kantor dan Bangunan Lainnya	Jumlah Fasyankes yang mendapatkan	Jumlah	21	21	300.000.000	21	303.000.000	21	306.030.000	21	309.090.300	21	312.181.203	21	312.181.203	DINKES Kota Pematang Siantar
		Peningkatan Pelayanan BLUD	Cakupan Peningkatan Pelayanan BLUD	Persen	100	100	35.000.000.000	100	35.350.000.000	100	35.703.500.000	100	36.060.535.000	100	36.421.140.350	100	36.421.140.350	DINKES Kota Pematang Siantar
		Pelayanan dan Penunjang Pelayanan BLUD	Jumlah BLUD yang Menyediakan Pelayanan dan Penunjang Pelayanan	1	1	1	35.000.000.000	1	35.350.000.000	1	35.703.500.000	1	36.060.535.000	1	36.421.140.350	1	36.421.140.350	DINKES Kota Pematang Siantar
	Meningkatnya Pelayanan Kesehatan Ibu dan Anak, KB dan Kesehatan Reproduksi		Jumlah Kematian Ibu	Jumlah	6	6		6		6		6		6		6		DINKES Kota Pematang Siantar
		PROGRAM PEMENUHAN UPAYA KESEHATAN PERORANGAN DAN UPAYA KESEHATAN MASYARAKAT	Persentase Capaian SPM Kesehatan	Persen	100	100	138.000.000	100	139.380.000	100	140.773.800	100	142.181.538	100	143.603.353	100	143.603.353	DINKES Kota Pematang Siantar
		Penyediaan Layanan Kesehatan untuk UKM dan UKP Rujukan Tingkat Daerah Kabupaten/Kota Kabupaten/Kota	Persentase Capaian SPM Kesehatan	Persen	100	100	138.000.000	100	139.380.000	100	140.773.800	100	142.181.538	100	143.603.353	100	143.603.353	DINKES Kota Pematang Siantar
		Pengelolaan Pelayanan Kesehatan Ibu Hamil	Jumlah Puskesmas dalam melaksanakan Pelayanan Kesehatan Ibu Hamil	Jumlah	19	19	69.000.000	19	69.690.000	19	70.386.900	19	71.090.769	19	71.801.677	19	71.801.677	DINKES Kota Pematang Siantar
		Pengelolaan Pelayanan Kesehatan Ibu Bersalin	Jumlah Puskesmas dalam melaksanakan Pelayanan Kesehatan Ibu Bersalin	Jumlah	19	19	69.000.000	19	69.690.000	19	70.386.900	19	71.090.769	19	71.801.677	19	71.801.677	DINKES Kota Pematang Siantar

			Angka Kematian Bayi	Angka	4,92 /1000 KH	4,92 /1000 KH		4,92 /1000 KH		4,92 /1000 KH		4,92 /1000 KH		4,92 /1000 KH		4,92 /1000 KH		DINKES Kota Pematang Siantar
		PROGRAM PEMENUHAN UPAYA KESEHATAN PERORANGAN DAN UPAYA KESEHATAN MASYARAKAT	Persentase Capaian SPM Kesehatan	Persen	100	100	138.000.000	100	139.380.000	100	140.773.800	100	142.181.538	100	143.603.353	100	143.603.353	DINKES Kota Pematang Siantar
		Penyediaan Layanan Kesehatan untuk UKM dan UKP Rujukan Tingkat Daerah Kabupaten/Kota Kabupaten/Kota	Persentase Capaian SPM Kesehatan	Persen	100	100	138.000.000	100	139.380.000	100	140.773.800	100	142.181.538	100	143.603.353	100	143.603.353	DINKES Kota Pematang Siantar
		Pengelolaan Pelayanan Kesehatan Bayi Baru Lahir	Jumlah Puskesmas dalam melaksanakan Pelayanan Kesehatan Bayi Baru Lahir	Jumlah	19	19	69.000.000	19	69.690.000	19	70.386.900	19	71.090.769	19	71.801.677	19	71.801.677	DINKES Kota Pematang Siantar
		Pengelolaan Pelayanan Kesehatan Balita	Jumlah Puskesmas dalam melaksanakan Pelayanan Kesehatan Balita	Jumlah	19	19	69.000.000	19	69.690.000	19	70.386.900	19	71.090.769	19	71.801.677	19	71.801.677	DINKES Kota Pematang Siantar
	Meningkatnya pembudayaan Perilaku Hidup Bersih dan Sehat (PHBS)		Persentase desa/ kelurahan stop buang air besar sembarangan	Persen	70	72		75		78		79		80		80		DINKES Kota Pematang Siantar
		PROGRAM PEMBERDAYAAN MASYARAKAT BIDANG KESEHATAN	Persentase Capaian PHBS Tingkat Kota & Persentase posyandu dengan strata mandiri	Persen	50	50	119.000.000	55	120.190.000	60	121.391.900	60	122.605.819	60	123.831.877	60	123.831.877	DINKES Kota Pematang Siantar
		Advokasi, Pemberdayaan, Kemitraan, Peningkatan Peran serta Masyarakat dan Lintas Sektor Tingkat Daerah Kabupaten/Kota	Jumlah MOU yang di Tandatangani	Jumlah	20	20	119.000.000	20	120.190.000	20	121.391.900	20	122.605.819	20	123.831.877	20	123.831.877	DINKES Kota Pematang Siantar
		Penyelenggaraan Promosi Kesehatan dan Gerakan Hidup Bersih dan Sehat	Jumlah Kecamatan dalam Penyelenggaraan Promosi Kesehatan dan Gerakan Hidup Bersih dan Sehat	Jumlah	8	8	119.000.000	8	120.190.000	8	121.391.900	8	122.605.819	8	123.831.877	8	123.831.877	DINKES Kota Pematang Siantar
			Persentase sarana air minum yang diawasi/diperiksa kualitas air minumnya sesuai standar	Persen	71	73		74		76		78		80		80		DINKES Kota Pematang Siantar
		PROGRAM SEDIAAN FARMASI, ALAT KESEHATAN DAN MAKANAN MINUMAN	Persentase Produk Pangan PIRT yang Tersertifikasi (SPP-IRT)	Persen	100%	100%	100.000.000	100%	101.000.000	100%	102.010.000	100%	103.030.100	100%	104.060.401	100%	104.060.401	DINKES Kota Pematang Siantar
		Penerbitan Sertifikat Laik Higiene Sanitasi Tempat Pengelolaan Makanan (TPM) antara lain Jasa Boga, Rumah Makan/Restoran dan Depot Air Minum (DAM)	Jumlah Sertifikat yang di Beriakan di wilayah Kecamatan	Jumlah	8	8	100.000.000	8	101.000.000	8	102.010.000	8	103.030.100	8	104.060.401	8	104.060.401	DINKES Kota Pematang Siantar
		Pengendalian dan Pengawasan serta Tindak Lanjut Pengawasan Penerbitan Sertifikat Laik Higiene Sanitasi Tempat Pengelolaan Makanan (TPM) antara lain Jasa Boga, Rumah Makan/Restoran dan Depot Air Minum (DAM)	Jumlah Kecamatan dalam Pengendalian dan Pengawasan serta Tindak Lanjut Pengawasan Penerbitan Sertifikat Laik Higiene Sanitasi Tempat Pengelolaan Makanan (TPM) antara lain Jasa Boga, Rumah Makan/Restoran dan Depot Air Minum (DAM)	Jumlah	8	8	100.000.000	8	101.000.000	8	102.010.000	8	103.030.100	8	104.060.401	8	104.060.401	DINKES Kota Pematang Siantar
			Cakupan RT ber PHBS	Persen	65	67		69		70		71		72		72		DINKES Kota Pematang Siantar

		PROGRAM PEMBERDAYAAN MASYARAKAT BIDANG KESEHATAN	Persentase Capaian PHBS Tingkat Kota & Persentase posyandu dengan strata mandiri	Persen	50	50	1.068.000.000	55	1.078.680.000	60	1.089.466.800	60	1.100.361.468	60	1.111.365.083	60	1.111.365.083	DINKES Kota Pematang Siantar
		Advokasi, Pemberdayaan, Kemitraan, Peningkatan Peran serta Masyarakat dan Lintas Sektor Tingkat Daerah Kabupaten/Kota	Jumlah MOU yang di Tandatangani	Jumlah	20	20	899.000.000	20	907.990.000	20	917.069.900	20	926.240.599	20	935.503.005	20	935.503.005	DINKES Kota Pematang Siantar
		Peningkatan Upaya Promosi Kesehatan, Advokasi, Kemitraan dan Pemberdayaan Masyarakat	Jumlah Kecamatan dalam Peningkatan Upaya Promosi Kesehatan, Advokasi, Kemitraan dan Pemberdayaan Masyarakat	Jumlah	8	8	899.000.000	8	907.990.000	8	917.069.900	8	926.240.599	8	935.503.005	8	935.503.005	DINKES Kota Pematang Siantar
		Pelaksanaan Sehat dalam rangka Promotif Preventif Tingkat Daerah Kabupaten/Kota	Persentase Capaian PHBS	Persen	50	50	119.000.000	55	120.190.000	60	121.391.900	60	122.605.819	60	123.831.877	60	123.831.877	DINKES Kota Pematang Siantar
		Penyelenggaraan Promosi Kesehatan dan Gerakan Hidup Bersih dan Sehat	Jumlah Kecamatan dalam Penyelenggaraan Promosi Kesehatan dan Gerakan Hidup Bersih dan Sehat	Jumlah	8	8	119.000.000	8	120.190.000	8	121.391.900	8	122.605.819	8	123.831.877	8	123.831.877	DINKES Kota Pematang Siantar
		Pengembangan dan Pelaksanaan Upaya Kesehatan Bersumber Daya Masyarakat (UKBM) Tingkat Daerah Kabupaten/Kota	Jumlah Kecamatan yang melaksanakan kegiatan UKBM	Jumlah	8	8	50.000.000	8	50.500.000	8	51.005.000	8	51.515.050	8	52.030.201	8	52.030.201	DINKES Kota Pematang Siantar
		Bimbingan Teknis dan Supervisi Pengembangan dan Pelaksanaan Upaya Kesehatan Bersumber Daya Masyarakat (UKBM)	Jumlah Kecamatan dalam Bimbingan Teknis dan Supervisi Pengembangan dan Pelaksanaan Upaya Kesehatan Bersumber Daya Masyarakat (UKBM)	Jumlah	8	8	50.000.000	8	50.500.000	8	51.005.000	8	51.515.050	8	52.030.201	8	52.030.201	DINKES Kota Pematang Siantar
	Meningkatnya Pengendalian Penyakit Menular dan Tidak Menular		Insiden TB	Persen	50	53		55		57		59		60		60		DINKES Kota Pematang Siantar
		PROGRAM PEMENUHAN UPAYA KESEHATAN PERORANGAN DAN UPAYA KESEHATAN MASYARAKAT	Persentase Capaian SPM Kesehatan	Persen	100	100	69.000.000	100	69.690.000	100	70.386.900	100	71.090.769	100	71.801.677	100	71.801.677	DINKES Kota Pematang Siantar
		Penyediaan Layanan Kesehatan untuk UKM dan UKP Rujukan Tingkat Daerah Kabupaten/Kota	Persentase Capaian SPM Kesehatan	Persen	100	100	69.000.000	100	69.690.000	100	70.386.900	100	71.090.769	100	71.801.677	100	71.801.677	DINKES Kota Pematang Siantar
		Pengelolaan Pelayanan Kesehatan Orang Terduga Tuberkulosis	Jumlah Puskesmas dalam melaksanakan Pelayanan Kesehatan Orang Terduga Tuberkulosis	Jumlah	19	19	69.000.000	19	69.690.000	19	70.386.900	19	71.090.769	19	71.801.677	19	71.801.677	DINKES Kota Pematang Siantar
			Prevelensi/ HIV	Persen	0.19	0.19		0.18		0.18		0.18		0.18		0.18		DINKES Kota Pematang Siantar
		Penyediaan Layanan Kesehatan untuk UKM dan UKP Rujukan Tingkat Daerah Kabupaten/Kota	Persentase Capaian SPM Kesehatan	Persen	100	100	232.000.000	100	234.320.000	100	236.663.200	100	239.029.832	100	241.420.130	100	241.420.130	DINKES Kota Pematang Siantar
		Pengelolaan Pelayanan Kesehatan Orang dengan Risiko Terinfeksi HIV	Jumlah Puskesmas dalam melaksanakan Pelayanan Kesehatan Orang dengan Risiko Terinfeksi HIV	Jumlah	19	19	232.000.000	19	234.320.000	19	236.663.200	19	239.029.832	19	241.420.130	19	241.420.130	DINKES Kota Pematang Siantar
			Prevelensi DBD	Persen	90/100.000	80/100.000		75/100.000		70/100.000		65/100.000		60/100.000		60/100.000		DINKES Kota Pematang Siantar

		Penyediaan Layanan Kesehatan untuk UKM dan UKP Rujukan Tingkat Daerah Kabupaten/Kota		Persentase Capaian SPM Kesehatan	Persen	100	100	321.000.000	100	324.210.000	100	327.452.100	100	330.726.621	100	334.033.887	100	334.033.887	DINKES Kota Pematang Siantar
		Pengelolaan Pelayanan Kesehatan Bagi Penduduk pada Kondisi Kejadian Luar Biasa (KLB)		Jumlah Puskesmas dalam melaksanakan Pelayanan Kesehatan Bagi Penduduk pada Kondisi Kejadian Luar Biasa (KLB)	Jumlah	19	19	321.000.000	19	324.210.000	19	327.452.100	19	330.726.621	19	334.033.887	19	334.033.887	DINKES Kota Pematang Siantar
				Prevelensi Hipertensi	Persen	30.70	30.70		30.70		30.70		30.70		30.70		30.70		DINKES Kota Pematang Siantar
		Penyediaan Layanan Kesehatan untuk UKM dan UKP Rujukan Tingkat Daerah Kabupaten/Kota		Persentase Capaian SPM Kesehatan	Persen	100	100	69.000.000	100	69.690.000	100	70.386.900	100	71.090.769	100	71.801.677	100	71.801.677	DINKES Kota Pematang Siantar
		Pengelolaan Pelayanan Kesehatan Penderita Hipertensi		Jumlah Puskesmas dalam melaksanakan Pelayanan Kesehatan Penderita Hipertensi	Jumlah	19	19	69.000.000	19	69.690.000	19	70.386.900	19	71.090.769	19	71.801.677	19	71.801.677	DINKES Kota Pematang Siantar
				Prevelensi Diabetes Militus	Persen	2.5	2.5		2.5		2.5		2.5		2.5		2.5		DINKES Kota Pematang Siantar
		Penyediaan Layanan Kesehatan untuk UKM dan UKP Rujukan Tingkat Daerah Kabupaten/Kota		Persentase Capaian SPM Kesehatan	Persen	100	100	69.000.000	100	69.690.000	100	70.386.900	100	71.090.769	100	71.801.677	100	71.801.677	DINKES Kota Pematang Siantar
			Pengelolaan Pelayanan Kesehatan Penderita Diabetes Melitus	Jumlah Puskesmas dalam melaksanakan Pelayanan Kesehatan Penderita Diabetes Melitus	Jumlah	19	19	69.000.000	19	69.690.000	19	70.386.900	19	71.090.769	19	71.801.677	19	71.801.677	DINKES Kota Pematang Siantar
				Prevelensi ODGJ	Persen	0.14	0.14		0.14		0.14		0.14		0.14		0.14		DINKES Kota Pematang Siantar
		Penyediaan Layanan Kesehatan untuk UKM dan UKP Rujukan Tingkat Daerah Kabupaten/Kota		Persentase Capaian SPM Kesehatan	Persen	100	100	69.000.000	100	69.690.000	100	70.386.900	100	71.090.769	100	71.801.677	100	71.801.677	DINKES Kota Pematang Siantar
			Pengelolaan Pelayanan Kesehatan Orang dengan Gangguan Jiwa Berat	Jumlah Puskesmas dalam melaksanakan Pelayanan Kesehatan Orang dengan Gangguan Jiwa Berat	Jumlah	19	19	69.000.000	19	69.690.000	19	70.386.900	19	71.090.769	19	71.801.677	19	71.801.677	DINKES Kota Pematang Siantar
		Penyediaan Layanan Kesehatan untuk UKM dan UKP Rujukan Tingkat Daerah Kabupaten/Kota		Persentase Capaian SPM Kesehatan	Persen	100	100	119.000.000	100	120.190.000	100	121.391.900	100	122.605.819	100	123.831.877	100	123.831.877	DINKES Kota Pematang Siantar
			Pelayanan Kesehatan Penyakit Menular dan Tidak Menular	Jumlah Puskesmas dalam melaksanakan Pelayanan Kesehatan Penyakit Menular dan Tidak Menular	Jumlah	19	19	119.000.000	19	120.190.000	19	121.391.900	19	122.605.819	19	123.831.877	19	123.831.877	DINKES Kota Pematang Siantar
						TOTAL		214.547.382.378		216.692.856.202		218.859.784.764		221.048.382.611		223.258.866.438		223.258.866.438	

Tabel 4.3 (T-C.25)

Tujuan Dan Sasaran Jangka Menengah Pelayanan Perangkat Daerah Dinas Kesehatan Kota Pematang Siantar Tahun 2022-2027

NO	TUJUAN	SASARAN	INDIKATOR TUJUAN/SASARAN	TARGET KINERJA TUJUAN/SASARAN PADA TAHUN					
				2022	2023	2024	2025	2026	2027
1	Meningkatkan Derajat Kesehatan Masyarakat		Usia Harapan Hidup	73,88	73,91	74,13	74,53	74,82	75,06
			Prevalensi Stunting	13.17 %	11.08 %	10,96 %	10 %	9,5 %	9,5 %
		Meningkatnya mutu dan kualitas pelayanan kesehatan	1. Persentase ketersediaan sarana, prasarana dan alat kesehatan di PKM yang sesuai standar	60 %	63 %	65%	68 %	70 %	72%
			2. Persentase tenaga kesehatan di PKM yang memiliki kompetensi yang dipersyaratkan	63 %	63 %	68 %	68 %	73 %	78 %
			3. Persentase Capaian SPM Kesehatan	100 %	100 %	100 %	100 %	100 %	100 %
			4. Indeks Kepuasan Masyarakat	60	65	70	75	77	80
		Meningkatnya Pelayanan Kesehatan Ibu dan Anak, KB dan Kesehatan Reproduksi	1. Jumlah Kematian Ibu	6 orang	6 orang	6 orang	6 orang	6 orang	6 orang
			2. Angka Kematian Bayi	4,92/ 1.000 KH	4,92/ 1.000 KH	4,92/ 1.000 KH	4,92/ 1.000 KH	4,92/ 1.000 KH	4,92/ 1.000 KH
			3. Prevalensi Stunting	13.17 %	11.08 %	10,96 %	10 %	9,5 %	9,5 %
		Meningkatnya pembudayaan Perilaku Hidup Bersih dan Sehat (PHBS)	1. Persentase desa/kelurahan stop buang air besar sembarangan	70 %	72 %	75 %	78 %	79 %	80 %
			2. Persentase sarana air minum yang diawasi/diperiksa kualitas air minumnya sesuai standar	71 %	73 %	74 %	76 %	78 %	80 %
			3. Cakupan Rumah Tangga Ber-PHBS	65 %	67 %	69 %	70 %	71 %	72 %
		Meningkatnya Pengendalian Penyakit Menular dan Tidak Menular	1. Prevalens TB	50 %	53 %	55 %	57 %	59 %	60 %
			2. Prevalens HIV	0,19 %	0,18 %	0,18 %	0,18 %	0,18 %	0,18 %
			3. Insiden DBD	90/100.000 Pddk	80/100.000 Pddk	75/100.000 Pddk	70/100.000 Pddk	65/100.000 Pddk	60/100.000 Pddk
			4. Prevalens Hipertensi	30,7 %	30,7 %	30,7 %	30,7 %	30,7 %	30,7 %
			5. Prevalens Diabetes Militus	2,5 %	2,5 %	2,5 %	2,5 %	2,5 %	2,5 %
			6. Prevalens ODGJ	0,14 %	0,14 %	0,14 %	0,14 %	0,14 %	0,14 %

BAB 5

STRATEGI DAN ARAH KEBIJAKAN

5.1. Strategi

Strategi merupakan salah satu rujukan penting dalam perencanaan pembangunan, Menurut Peraturan Menteri Dalam Negeri Nomor 86 Tahun 2017 menjelaskan bahwa strategi merupakan “ilmu, seni, atau wawasan yang diperlukan oleh pemerintah daerah dalam memanajemen setiap program kegiatannya dengan merintis cara, langkah, atau tahapan untuk mencapai tujuan”. Untuk dapat diimplementasikan dalam mencapai tujuan dan sasaran pemerintah daerah yang sudah ditetapkan, strategi pembangunan akan dijabarkan menjadi arah kebijakan pembangunan daerah.

Strategi dan arah kebijakan urusan kesehatan yang tertuang dalam Rancangan RPJMD Kota Pematang Siantar Tahun 2022-2027 menjadi dasar untuk penetapan strategi dan arah kebijakan yang dapat menjawab semua permasalahan dan isu-isu strategis terkait urusan kesehatan di Kota Pematang Siantar.

Permendagri 86 Tahun 2017 Pasal 158 Prioritas dibagi dalam tiga kategori, Prioritas pertama adalah program untuk membiayai belanja yang sifatnya wajib dan mengikat serta pemenuhan penerapan pelayanan dasar; Prioritas kedua adalah program untuk membiayai belanja pemenuhan visi dan misi Kepala Daerah dan Prioritas ketiga dialokasikan untuk program penyelenggaraan urusan pemerintahan lainnya. Pencapaian standar pelayanan minimal yang dijabarkan dalam 6 (enam) urusan wajib berkaitan dengan pelayanan dasar. Muatan SPM mencakup jenis pelayanan dasar, mutu pelayanan dasar dan penerima pelayanan dasar. Setiap jenis pelayanan dasar harus memiliki mutu pelayanan dasar. Penjelasan ini tertuang secara jelas pada Peraturan Pemerintah Nomor 2 Tahun 2018 tentang Standar Pelayanan Minimal. PP Nomor 2 Tahun 2018 ini merupakan turunan dari Pasal 18 ayat (2) Undang-Undang Nomor 23 Tahun 2014 tentang Pemerintahan Daerah, yang berbunyi pelaksanaan pelayanan dasar pada urusan pemerintahan wajib yang berkaitan dengan pelayanan dasar berpedoman pada standar pelayanan minimal yang ditetapkan oleh pemerintah pusat.

Dengan adanya dinamika perubahan maka aturan pelaksanaannya SPM dari PMDN Nomor 100 Tahun 2018 tentang Penerapan Standar Pelayanan Minimal telah dicabut dan berganti menjadi PMDN Nomor 59 Tahun 2021 tentang Penerapan Standar Pelayanan Minimal yang secara teknis memuat tentang mekanisme dan strategi penerapan SPM mulai dari pengumpulan data, penghitungan pemenuhan kebutuhan dasar, perencanaan SPM, dan pelaksanaan SPM serta pelaporan Berdasarkan aturan tersebut, baik pemerintah provinsi maupun kabupaten/kota wajib melaksanakan Standar Pelayanan Minimal.

SPM diposisikan untuk menjawab hal-hal penting dalam penyelenggaraan pemerintahan daerah, khususnya dalam penyediaan pelayanan dasar yang bermuara pada penciptaan kesejahteraan rakyat. SPM yang ditetapkan menjadi salah satu acuan untuk menyusun

perencanaan dan penganggaran penyelenggaraan pemerintahan daerah. Pemerintah daerah menyusun rencana penerapan SPM disesuaikan dengan kewenangan serta kemampuan keuangan daerah namun tetap menjadi hal yang prioritas. Pemerintah Kota Pematang Siantar menyusun rencana pencapaian SPM yang memuat target tahunan pencapaian SPM dengan mengacu pada standar teknis penerapan SPM sesuai dengan Peraturan Menteri terkait.

Guna mendukung Rencana penerapan SPM di lingkungan Pemerintah Kota Pematang Siantar maka telah dilakukan inetgrasi SPM dalam dokumen Perencanaan Pembangunan Daerah. Program pembangunan daerah yang mendukung pelaksanaan SPM dalam dokumen Renstra Dinas KesehatanKota Pematang Siantar tahun 2022-2027.

Berikut ini dikemukakan rumusan strategi dan arah kebijakan Dinas Kesehatan Kota PematangSiantar Tahun 2022-2027.

Tabel 5.1 (T-C.26)
Tujuan, Sasaran, Strategi

Visi	Mewujudkan Kota Pematang Siantar Sehat, Sejahtera dan Berkualitas	
Misi	Menguatkan kehidupan masyarakat yang sehat, sejahtera, humanis, agamais dan beradab dengan menghargai local wisdom dan keheterogenan yang berkualitas	
TUJUAN	SASARAN	STRATEGIS
1 Meningkatkan Derajat Kesehatan Kasyarakat	1.1 Meningkatkan Mutu dan kualitas dan pelayanan kesehatan	1. Pemenuhan SPM bidang kesehatan
	1.2 Meningkatnnya Pelayanan Kesehatan Ibu dan Anak, KB dan Kesehatan Reproduksi	2. Mengoptimalkan pelayanan kesehatan
	1.3 Meningkatnya pembudayaan Perilaku Hidup Bersih dan Sehat (PHBS)	3. Peningkatan kualitas dan kuantitas tenaga kesehatan
	1.4 Meningkatnya Pengendalian Penyakit Menular dan Tidak Menular	4. Peningkatan pemberdayaan masyarakat bidang kesehatan
		5. Peningkatan cakupan pelayanan Kesehatan dan KB
		6. Peningkatan kualitas sarana dan prasarana kesehatan
		7. Percepatan penanganan Covid-19 dan vaksinasi

5.2. Arah Kebijakan

Arah kebijakan merupakan suatu bentuk konkrit yang menjadi arahan dan panduan dalam pencapaian tujuan dan sasaran pembangunan kesehatan daerah. Dalam penyusunan Rencana Strategi (Renstra) arah kebijakan merupakan pedoman untuk menentukan tahapan pembangunan kesehatan selama lima tahun kedepan.

Tabel 5.2
Keterkaitan Visi Misi Tujuan Sasaran Strategi dan Arah Kebijakan Kesehatan

Visi	Mewujudkan Kota Pematang Siantar Sehat, Sejahtera dan Berkualitas		
Misi	Menguatkan kehidupan masyarakat yang sehat, sejahtera, humanis, agamais dan beradab dengan menghargai local wisdom dankeheterogenan yang berkualitas		
TUJUAN	SASARAN	STRATEGIS	ARAH KEBIJAKAN
1 Meningkatkan derajat kesehatan masyarakat	1.1 Peningkatan kualitas kesehatan pelayanan	1. Pemenuhan SPM bidang kesehatan	1.1.1.1 Sinergisme lintas sektor, pusat dan daerah, untuk menuju konvergensi dalam intervensi pencapaian SPM Kesehatan
	1.2 Meningkatnnya Pelayanan Kesehatan Ibu dan Anak, KB dan Kesehatan Reproduksi		1.1.2.1 Penguatan lintas sektordalam intervensi sensitifdan spesifik dalam penanggulangan stunting dan perbaikan gizi masyarakat
	1.3 Meningkatnya pembudayaan Perilaku Hidup Bersih dan Sehat (PHBS)	2. Mengoptimalkan pelayanan kesehatan	1.1.2.1 Penguatan dan pengembangan inovasi pelayanan kesehatan dengan sistem informasi kesehatan
	1.4 Meningkatnya Pengendalian Penyakit Menular dan Tidak Menular		1.1.2.2 Optimalisasi layanan kesehatan di masyarakat
		3. Peningkatan kualitas dan kuantitas tenaga Kesehatan	1.1.3.1 Pemenuhan dan pemerataan kebutuhan tenaga kesehatan dalam upaya peningkatan kualitas dan kuantitas pelayanan kesehatan
		4. Peningkatan pemberdayaan masyarakat bidang kesehatan	1.1.4.1 Penguatan pencegahan faktorrisiko, deteksi dini,dan aksi multisektoral (pembudayaan GERMAS) guna pencegahan dan pengendalian penyakit
		5. Peningkatan cakupan pelayanan	1.1.5.1 Peningkatan cakupan pelayanan Kesehatan

		Kesehatan dan KB	dan KB
		6. Peningkatan kualitas sarana dan prasarana kesehatan	1.1.6.1 Pengembangan fasilitas pelayanan kesehatan dasar sesuai dengan standar pelayanan
			1.1.6.2 Pemenuhan kebutuhan sarana dan prasarana terkait pelayanan kesehatan di fasilitas kesehatan dasar
		7. Percepatan penanganan Covid-19 dan vaksinasi	1.1.7.1 Kesiapsiagaan Kegawatdaruratan bencana, wabah termasuk didalamnya kejadian luar biasa dan krisis kesehatan
			1.1.7.2 Sinergisme lintas sektor, pusat dan daerah, untuk menuju konvergensi dalam intervensi penanganan Covid-19 dan vaksinasi

5.2.1. Arah Kebijakan Penerapan Standar Pelayanan Minimal

Dalam Permendagri 86 Tahun 2017 Pasal 158 Prioritas dibagi dalam tiga kategori, Prioritas pertama adalah program untuk membiayai belanja yang sifatnya wajib dan mengikat serta pemenuhan penerapan pelayanan dasar; Prioritas kedua adalah program untuk membiayai belanja pemenuhan visi dan misi Kepala Daerah dan Prioritas ketiga dialokasikan untuk program penyelenggaraan urusan pemerintahan lainnya. Pencapaian standart pelayanan minimal yang dijabarkan dalam 6 (enam) urusan wajib berkaitan dengan pelayanan dasar.

Muatan SPM mencakup jenis pelayanan dasar, mutu pelayanan dasar dan penerima pelayanan dasar. Setiap jenis pelayanan dasar harus memiliki mutu pelayanan dasar. Penjelasan ini tertuang secara jelas pada Peraturan Pemerintah Nomor 2 Tahun 2018 tentang Standar Pelayanan Minimal. PP Nomor 2 Tahun 2018 ini merupakan turunan dari Pasal 18 ayat (2) Undang-Undang Nomor 23 Tahun 2014 tentang Pemerintahan Daerah, yang berbunyi pelaksanaan pelayanan dasar pada urusan pemerintahan wajib yang berkaitan dengan pelayanan dasar berpedoman pada standar pelayanan minimal yang ditetapkan oleh pemerintah pusat. Dengan adanya dinamika perubahan maka aturan pelaksanaannya SPM dari PMDN Nomor 100 Tahun 2018 tentang Penerapan Standar Pelayanan Minimal telah dicabut dan berganti menjadi PMDN Nomor 59 Tahun 2021 tentang Penerapan Standar Pelayanan Minimal yang secara teknis memuat tentang mekanisme dan strategi penerapan SPM mulai dari pengumpulan data, penghitungan pemenuhan kebutuhan dasar, perencanaan SPM, dan pelaksanaan SPM serta pelaporan.

Berdasarkan aturan tersebut, Dinas Kesehatan wajib melaksanakan Standar Pelayanan Minimal. SPM diposisikan untuk menjawab hal-hal penting dalam penyelenggaraan pemerintahan daerah, khususnya dalam penyediaan pelayanan dasar yang bermuara pada penciptaan kesejahteraan rakyat. SPM yang ditetapkan menjadi salah satu acuan untuk menyusun perencanaan dan penganggaran penyelenggaraan pemerintahan daerah. Pemerintah daerah menyusun rencana penerapan SPM disesuaikan dengan kewenangan serta kemampuan keuangan daerah namun tetap menjadi hal yang prioritas. Dinas Kesehatan Kota Pematang Siantar menyusun rencana pencapaian SPM yang memuat target tahunan pencapaian SPM dengan mengacu pada standar teknis penerapan SPM sesuai dengan Peraturan Menteri Kesehatan Nomor 4 Tahun 2019. Standar Teknis Pemenuhan Mutu Pelayanan Dasar Pada Standar Pelayanan Minimal Bidang Kesehatan. Program pembangunan kesehatan daerah yang mendukung pelaksanaan SPM dalam dokumen RPJMD Kota Pematang Siantar tahun 2022-2027 dapat dilihat pada rincian sebagai berikut.

Tabel 5.3
Rencana Program Pencapaian Standar Pelayanan Minimal

No	Jenis Pelayanan Dasar	Program	Kondisi Awal Alokasi Pagu SPM													
			2021		2022		2023		2024		2025		2026		2027	
			Realisasi	Pagu	Target	Pagu	Target	Pagu	Target	Pagu	Target	Pagu	Target	Pagu	Target	Pagu
1	URUSAN PEMERINTAHAN BIDANG KESEHATAN		4.578.515.716		36.163.416.925		42.757.515.500		47.033.267.050		51.736.593.755		56.910.253.131		62.601.278.444	
1	Pelayanan Kesehatan Ibu Hamil	Program Pemenuhan Upaya Kesehatan Perorangan Dan Upaya Kesehatan Masyarakat	76,74%	1.012.019.124	100%	446.306.322	100%	1.586.293.000	100%	1.744.922.300	100%	1.919.414.530	100%	2.111.355.983	100%	2.322.491.581
2	Pelayanan Kesehatan Ibu Bersalin	Program Pemenuhan Upaya Kesehatan Perorangan Dan Upaya Kesehatan Masyarakat	81,61%	1.040.345.912	100%	369.216.806	100%	2.028.820.500	100%	2.231.702.550	100%	2.454.872.805	100%	2.700.360.086	100%	2.970.396.094
3	Pelayanan Kesehatan Bayi Baru Lahir	Program Pemenuhan Upaya Kesehatan Perorangan Dan Upaya Kesehatan Masyarakat	77%	204.170.568	100%	157.244.022	100%	2.336.230.000	100%	2.569.853.000	100%	2.826.838.300	100%	3.109.522.130	100%	3.420.474.343
4	Pelayanan kesehatan balita	Program Pemenuhan Upaya Kesehatan Perorangan Dan Upaya Kesehatan Masyarakat	78%	709.714.424	100%	854.180.721	100%	2.672.960.000	100%	2.940.256.000	100%	3.234.281.600	100%	3.557.709.760	100%	3.913.480.736
5	Pelayanan kesehatan pada usia pendidikan dasar	Program Pemenuhan Upaya Kesehatan Perorangan Dan Upaya Kesehatan Masyarakat	82%	337.644.198	100%	199.546.920	100%	994.706.000	100%	1.094.176.600	100%	1.203.594.260	100%	1.323.953.686	100%	1.456.349.055
6	Pelayanan kesehatan pada usia produktif,	Program Pemenuhan Upaya Kesehatan Perorangan Dan Upaya Kesehatan Masyarakat	25,24%	153.678.182	100%	307.122.428	100%	827.550.000	100%	910.305.000	100%	1.001.335.500	100%	1.101.469.050	100%	1.211.615.955
7	Pelayanan kesehatan pada usia lanjut;	Program Pemenuhan Upaya Kesehatan Perorangan Dan Upaya Kesehatan Masyarakat	81,00%	331.250.887	100%	266.327.557	100%	1.494.376.000	100%	1.643.813.600	100%	1.808.194.960	100%	1.989.014.456	100%	2.187.915.902
8	Pelayanan kesehatan penderita hipertensi	Program Pemenuhan Upaya Kesehatan Perorangan Dan Upaya Kesehatan Masyarakat	12,70%	88.574.065	100%	50.686.187	100%	4.820.535.000	100%	5.302.588.500	100%	5.832.847.350	100%	6.416.132.085	100%	7.057.745.294
9	Pelayanan kesehatan penderita diabetes melitus	Program Pemenuhan Upaya Kesehatan Perorangan Dan Upaya Kesehatan Masyarakat	56,95%	57.019.852	100%	31.684.147.309	100%	2.610.930.000	100%	2.872.023.000	100%	3.159.225.300	100%	3.475.147.830	100%	3.822.662.613
10	Pelayanan kesehatan orang dengan gangguan jiwa berat	Program Pemenuhan Upaya Kesehatan Perorangan Dan Upaya Kesehatan Masyarakat	85,95%	92.636.013	100%	62.897.432	100%	19.398.860.000	100%	21.338.746.000	100%	23.472.620.600	100%	25.819.882.660	100%	28.401.870.926
11	Pelayanan kesehatan orang terduga tuberkulosis	Program Pemenuhan Upaya Kesehatan Perorangan Dan Upaya Kesehatan Masyarakat	63,44%	286.655.524	100%	1.469.005.171	100%	2.740.640.000	100%	3.014.704.000	100%	3.316.174.400	100%	3.647.791.840	100%	4.012.571.024
12	Pelayanan kesehatan orang dengan risiko terinfeksi virus yang melemahkan daya tahan tubuh manusia (Human Immunodeficiency Virus	Program Pemenuhan Upaya Kesehatan Perorangan Dan Upaya Kesehatan Masyarakat	78,44%	264.806.967	100%	296.736.050	100%	1.245.615.000	100%	1.370.176.500	100%	1.507.194.150	100%	1.657.913.565	100%	1.823.704.922

BAB 6

RENCANA PROGRAM DAN KEGIATAN SERTA PENDANAAN

Dalam rangka pencapaian visi dan misi Kepala Daerah Terpilih, diperlukan rencana program, kegiatan, kelompok sasaran dan pendanaan indikatif sehingga dinamika pembangunan tetap terarah menuju visi dan misi yang diharapkan. Dengan demikian dapat dimaknai bahwa rencana program, kegiatan, kelompok sasaran dan pendanaan indikatif menjembatani visi dan misi dengan realitas yang ada. Sebagai perwujudan dari beberapa kebijakan dan strategi dalam rangka mencapai setiap tujuan dan sasaran strateginya, maka langkah operasionalnya harus dituangkan ke dalam program dan kegiatan indikatif yang mengikuti ketentuan peraturan perundang-undangan yang berlaku dengan mempertimbangkan tugas dan fungsi Dinas Kesehatan Kota Pematang Siantar. Berdasarkan Peraturan Menteri Dalam Negeri Republik Indonesia Nomor 90 Tahun 2019 tentang Klasifikasi, kodifikasi dan Nomenklatur Perencanaan Pembangunan dan Keuangan Daerah, maka Rencana program dan kegiatan yang mendukung indikator sasaran dapat dilihat pada tabel 5.1 (terlampir).

Adapun Program prioritas yang akan diselenggarakan oleh Dinas Kesehatan Kota Pematang Siantar Tahun 2022-2027 adalah sebagai berikut:

1. Program Pemenuhan Upaya Kesehatan Perorangan dan Upaya Kesehatan Masyarakat
 - 1.1. Penyediaan fasilitas pelayanan kesehatan untuk UKM dan UKP kewenangan daerah Kab/Kota
 - 1.2. Penyediaan layanan kesehatan untuk UKM dan UKP rujukan Tingkat Daerah Kab/Kota.
 - 1.3. Penyelenggaraan system informasi kesehatan secara terintegrasi
 - 1.4. Penerbitan Izin Rumah Sakit Kelas C dan D serta Fasilitas Pelayanan Kesehatan Tingkat Daerah Kabupaten/Kota
2. Program Pemberdayaan Masyarakat Bidang Kesehatan
 - 2.1. Advokasi, Pemberdayaan, Kemitraan, Peningkatan Peran serta Masyarakat dan Lintas Sektor Tingkat Daerah Kabupaten/Kota
 - 2.2. Pelaksanaan Sehat dalam rangka Promotif Preventif Tingkat Daerah Kabupaten/Kota
3. Program Peningkatan Kapasitas Sumber Daya Manusia Kesehatan
 - 3.1. Perencanaan Kebutuhan dan Pendayagunaan Sumberdaya Manusia Kesehatan untuk UKP dan UKM di Wilayah Kabupaten/Kota
 - 3.2. Pengembangan Mutu dan Peningkatan Kompetensi Teknis Sumber Daya Manusia Kesehatan Tingkat Daerah Kabupaten/Kota
4. Program Sediaan Farmasi, Alat Kesehatan Dan Makanan Minuman
 - 4.1. Pemberian Izin Apotek, Toko Obat, Toko Alat Kesehatan dan Optikal, Usaha Mikro Obat Tradisional (UMOT)
 - 4.2. Pemberian Sertifikat Produksi untuk Sarana Produksi Alat Kesehatan Kelas 1

tertentu dan Perbekalan Kesehatan Rumah Tangga Kelas 1 Tertentu Perusahaan Rumah Tangga

- 4.3. Penerbitan Sertifikat Produksi Pangan Industri Rumah Tangga dan Nomor P-IRT sebagai Izin Produksi, untuk Produk Makanan Minuman Tertentu yang dapat Diproduksi oleh Industri Rumah Tangga
- 4.4. Penerbitan Stiker Pembinaan pada Makanan Jajanan dan Sentra Makanan Jajanan Pemeriksaan dan Tindak Lanjut Hasil Pemeriksaan Post Market pada Produksi dan Produk Makanan Minuman Industri Rumah Tangga.

Tabel 6.1
Program dan Kegiatan Prioritas Renstra Perangkat Daerah Kota Pematang Siantar Tahun 2022-2027
Terkait dengan pokok bahasan Misi 1

Kode			Program Pembangunan Daerah	Indikator	Satuan	Kondisi Awal		Target Kinerja Program dan Kerangka Pendanaan										Perangkat Daerah Penanggung
						2022		2023		2024		2025		2026		2027		
						T	Rp	T	Rp	T	Rp	T	Rp	T	Rp	T	Rp	
1	2		Kesehatan															
		1	Program Pemenuhan Upaya Kesehatan Perorangan Dan Upaya Kesehatan Masyarakat	1. Persentase Capaian SPM Kesehatan	%	100	36.163.416.925	100	42.757.515.500	100	47.033.267.050	100	51.736.593.755	100	56.910.253.131	100	6.260.127.844	Dinas Kesehatan
				2. Persentase ketersediaan sarana, prasarana dan alat kesehatan di PKM yang sesuai standar	%	66	7.702.574.705	60	2.000.000.000	65	1.500.000.000	75	1.000.000.000	80	750.000.000	85	500.000.000	Dinas Kesehatan
				3. Persentase ketersediaan sarana, prasarana dan alat kesehatan di RSUD yang sesuai standar	%	81,3	21.011.212.886	84,7	26.474.128.236	87,1	33.357.401.578	89,4	42.030.325.988	91,8	52.958.210.745	94,2	66.727.345.539	RSUD dr.
		2	Program Peningkatan Kapasitas Sumber Daya Manusia Kesehatan	1. Persentase tenaga kesehatan di PKM yang memiliki kompetensi yang dipersyaratkan	%	100	17.793.522	60	500.000.000	65	500.000.000	75	500.000.000	80	500.000.000	85	500.000.000	Dinas Kesehatan

				2. Persentase tenaga kesehatan di RSUD yang memiliki kompetensi yang dipersyaratkan	%	70	1.490.118.000	75	1.675.661.500	80	1.861.205.000	85	2.046.748.500	85	2.046.748.500	85	2.046.748.500	RSUD
		3	Program Pemberdayaan Masyarakat Bidang Kesehatan	Persentase Capaian PHBS Tingkat Kota	%	68	74.244.572	50	100.000.000	55	150.000.000	60	200.000.000	65	250.000.000	70	300.000.000	Dinas Kesehatan
		4	Program Sediaan Farmasi, Alat Kesehatan dan Makanan Minuman	Persentase Produk Pangan PIRT yang Tersertifikasi	%	90	238.598.201	100	100.000.000	100	100.000.000	100	100.000.000	100	100.000.000	100	100.000.000	Dinas Kesehatan

Tabel 6.2 (T-C.27)
Rencana Program, Kegiatan, dan Pendanaan Perangkat Daerah Dinas Kesehatan Kota Pematang Siantar

Kode	Tujuan	Sasaran	Program dan Kegiatan/ Sub Kegiatan	Indikator Kinerja Tujuan/Sasaran/ Program/Kegiat an/ Sub Kegiatan	Data Capaian pada Tahun Awal Perencanaan 2022	Target Kinerja Program dan Kerangka Pendanaan											Unit Kerja SKPD Penanggung jawab	Lokasi	
						2023		2024		2025		2026		2027		Kondisi Kinerja Pada Akhir Periode Renstra SKPD			
						Target	Rp	Target	Rp	Target	Rp	Target	Rp	Target	Rp	Target			Rp
	Meningkatkan kualitas kesehatan masyarakat																		
			Urusan Pemerintahan Wajib Yang Berkaitan Dengan Pelayanan Dasar																
1.02			URUSAN PEMERINTAHAN BIDANG KESEHATAN		180.720.037.747		215.615.382.378		217.771.536.202		219.949.251.564		222.148.744.079		224.370.231.520		1.099.855.145.743	Dinas Kesehatan	Pematang Siantar
1.02.0.00.0.00.01. 000			DINAS KESEHATAN KOTA PEMATANG SIANTAR		180.720.037.747		215.615.382.378		217.771.536.202		219.949.251.564		222.148.744.079		224.370.231.520		1.099.855.145.743	Dinas Kesehatan	Pematang Siantar
1.02.01		Meningkatnya mutu dan kualitas pelayanan kesehatan	PROGRAM PENUNJANG URUSAN PEMERINTAHAN DAERAH KABUPATEN/ KOTA	Capaian AKIP Perangkat Daerah	98.665.375.778	CC	135.056.500.000	B	136.407.065.000	B	137.771.135.650	B	139.148.847.007	B	140.540.335.477	B	688.923.883.133	Dinas Kesehatan	Pematang Siantar
1.02.01.2.01			Perencanaan, Penganggaran, dan Evaluasi Kinerja Perangkat Daerah	Jumlah Dokumen Perencanaan, Penganggaran dan Evaluasi Kinerja	279.938.246	25	450.500.000	25	455.005.000	25	459.555.050	25	464.150.601	25	468.792.107	25	2.298.002.757	Dinas Kesehatan	Pematang Siantar
1.02.01.2.01.01			Penyusunan Dokumen Perencanaan Perangkat Daerah	Jumlah Dokumen Perencanaan Perangkat Daerah	58.410.231	4	70.500.000	4	71.205.000	4	71.917.050	4	72.636.221	4	73.362.583	4	359.620.853	Dinas Kesehatan	Pematang Siantar
1.02.01.2.01.02			Koordinasi dan Penyusunan Dokumen RKA-SKPD	Jumlah Dokumen Penyusunan Dokumen RKA- SKPD	40.715.003	4	70.000.000	4	70.700.000	4	71.407.000	4	72.121.070	4	72.842.281	4	357.070.351	Dinas Kesehatan	Pematang Siantar
1.02.01.2.01.03			Koordinasi dan Penyusunan Dokumen Perubahan RKA- SKPD	Jumlah Dokumen Penyusunan Dokumen Perubahan RKA- SKPD	23.992.322	4	70.000.000	4	70.700.000	4	71.407.000	4	72.121.070	4	72.842.281	4	357.070.351	Dinas Kesehatan	Pematang Siantar
1.02.01.2.01.04			Koordinasi dan Penyusunan DPA- SKPD	Jumlah Dokumen Penyusunan DPA-SKPD	44.428.674	4	70.000.000	4	70.700.000	4	71.407.000	4	72.121.070	4	72.842.281	4	357.070.351	Dinas Kesehatan	Pematang Siantar
1.02.01.2.01.05			Koordinasi dan Penyusunan Perubahan DPA-SKPD	Jumlah Dokumen Penyusunan Perubahan DPA- SKPD	34.868.360	4	70.000.000	4	70.700.000	4	71.407.000	4	72.121.070	4	72.842.281	4	357.070.351	Dinas Kesehatan	Pematang Siantar
1.02.01.2.01.06			Koordinasi dan Penyusunan Laporan Capaian Kinerja dan Ikhtisar Realisasi Kinerja SKPD	Jumlah Dokumen Penyusunan Laporan Capaian Kinerja dan Ikhtisar Realisasi Kinerja SKPD	77.523.656	5	100.000.000	5	101.000.000	5	102.010.000	5	103.030.100	5	104.060.401	5	510.100.501	Dinas Kesehatan	Pematang Siantar
1.02.01.2.02			Administrasi Keuangan Perangkat Daerah	Jumlah Fasyankes yang melaksanakan Administrasi Keuangan	91.484.540.151	21	100.050.000.000	21	101.050.500.000	21	102.061.005.000	21	103.081.615.050	21	104.112.431.201	21	510.355.551.251	Dinas Kesehatan	Pematang Siantar
1.02.01.2.02.01			Penyediaan Gaji dan Tunjangan ASN	Jumlah Fasyankes yang mendapatkan Gaji dan Tunjangan ASN	91.477.893.301	21	100.000.000.000	21	101.000.000.000	21	102.010.000.000	21	103.030.100.000	21	104.060.401.000	21	510.100.501.000	Dinas Kesehatan	Pematang Siantar

1.02.01.2.02.08			Penyusunan Pelaporan dan Analisis Prognosis Realisasi Anggaran	Jumlah Dokumen Pelaporan dan Analisis Prognosis Realisasi Anggaran	6.646.850	21	50.000.000	21	50.500.000	21	51.005.000	21	51.515.050	21	52.030.201	21	255.050.251	Dinas Kesehatan	Pematang Siantar
1.02.01.2.05			Administrasi Kepegawaian Perangkat Daerah	Jumlah Fasyankes yang melaksanakan Administrasi Kepegawaian	514.161.000	21	10.800.000.000	21	10.908.000.000	21	11.017.080.000	21	11.127.250.800	21	11.238.523.308	21	55.090.854.108	Dinas Kesehatan	Pematang Siantar
1.02.01.2.05.02			Pengadaan Pakaian Dinas Beserta Atribut Kelengkapannya	Jumlah Pegawai yang mendapatkan Pakaian Dinas Beserta Atribut Kelengkapannya	0	21	200.000.000	21	202.000.000	21	204.020.000	21	206.060.200	21	208.120.802	21	1.020.201.002	Dinas Kesehatan	Pematang Siantar
1.02.01.2.05.09			Pendidikan dan Pelatihan Pegawai Berdasarkan Tugas dan Fungsi	Jumlah Fasyankes yang mendapatkan Pendidikan dan Pelatihan Pegawai Berdasarkan Tugas dan Fungsi	406.453.000	21	10.000.000.000	21	10.100.000.000	21	10.201.000.000	21	10.303.010.000	21	10.406.040.100	21	51.010.050.100	Dinas Kesehatan	Pematang Siantar
1.02.01.2.05.10			Sosialisasi Peraturan Perundang-undangan	Jumlah Pertemuan Peraturan Perundang-undangan	22.500.000	2	100.000.000	2	101.000.000	2	102.010.000	2	103.030.100	2	104.060.401	2	510.100.501	Dinas Kesehatan	Pematang Siantar
1.02.01.2.05.11			Bimbingan Teknis Implementasi Peraturan Perundang- Undangan	Jumlah Fasyankes yang mendapatkan Bimbingan Teknis Implementasi Peraturan Perundang- Undangan	85.208.000	21	500.000.000	21	505.000.000	21	510.050.000	21	515.150.500	21	520.302.005	21	2.550.502.505	Dinas Kesehatan	Pematang Siantar
1.02.01.2.06			Administrasi Umum Perangkat Daerah	Jumlah Fasyankes yang melaksanakan Administrasi Umum	1.731.022.181	21	4.456.000.000	21	4.500.560.000	21	4.545.565.600	21	4.591.021.256	21	4.636.931.469	21	22.730.078.325	Dinas Kesehatan	Pematang Siantar
1.02.01.2.06.01			Penyediaan Komponen Instalasi Listrik/ Penerangan Bangunan Kantor	Jumlah Fasyankes yang mendapatkan Komponen Instalasi Listrik/ Penerangan Bangunan Kantor	76.709.768	21	300.000.000	21	303.000.000	21	306.030.000	21	309.090.300	21	312.181.203	21	1.530.301.503	Dinas Kesehatan	Pematang Siantar
1.02.01.2.06.02			Penyediaan Peralatan dan Perlengkapan Kantor	Jumlah Fasyankes yang mendapatkan Peralatan dan Perlengkapan Kantor	206.327.038	21	556.000.000	21	561.560.000	21	567.175.600	21	572.847.356	21	578.575.830	21	2.836.158.786	Dinas Kesehatan	Pematang Siantar
1.02.01.2.06.03			Penyediaan Peralatan Rumah Tangga	Jumlah Fasyankes yang mendapatkan Peralatan Rumah Tangga	85.539.340	21	400.000.000	21	404.000.000	21	408.040.000	21	412.120.400	21	416.241.604	21	2.040.402.004	Dinas Kesehatan	Pematang Siantar
1.02.01.2.06.04			Penyediaan Bahan Logistik Kantor	Jumlah Fasyankes yang mendapatkan Bahan Logistik Kantor	358.000.000	21	500.000.000	21	505.000.000	21	510.050.000	21	515.150.500	21	520.302.005	21	2.550.502.505	Dinas Kesehatan	Pematang Siantar
1.02.01.2.06.05			Penyediaan Barang Cetak dan Penggandaan	Jumlah Fasyankes yang mendapatkan Barang Cetak dan Penggandaan	85.787.355	21	500.000.000	21	505.000.000	21	510.050.000	21	515.150.500	21	520.302.005	21	2.550.502.505	Dinas Kesehatan	Pematang Siantar
1.02.01.2.06.06			Penyediaan Bahan Bacaan dan Peraturan Perundang- undangan	Jumlah Fasyankes yang mendapatkan Bahan Bacaan dan Peraturan Perundang- undangan	14.506.680	21	200.000.000	21	202.000.000	21	204.020.000	21	206.060.200	21	208.120.802	21	1.020.201.002	Dinas Kesehatan	Pematang Siantar
1.02.01.2.06.09			Penyelenggaraan Rapat Koordinasi dan Konsultasi SKPD	Jumlah Fasyankes yang menyelenggarakan Rapat Koordinasi dan undangan konsultasi SKPD	904.152.000	21	2.000.000.000	21	2.020.000.000	21	2.040.200.000	21	2.060.602.000	21	2.081.208.020	21	10.202.010.020	Dinas Kesehatan	Pematang Siantar

1.02.01.2.07			Pengadaan Barang Milik Daerah Penunjang Urusan Pemerintah Daerah	Jumlah Fasyankes yang melaksanakan Pengadaan Barang Milik Daerah	72.033.750	21	1.200.000.000	21	1.212.000.000	21	1.224.120.000	21	1.236.361.200	21	1.248.724.812	21	6.121.206.012	Dinas Kesehatan	Pematang Siantar
1.02.01.2.07.10			Pengadaan Sarana dan Prasarana Gedung Kantor atau Bangunan Lainnya	Jumlah Fasyankes yang mendapatkan Sarana dan Prasarana Gedung Kantor atau Bangunan Lainnya	26.243.750	21	600.000.000	21	606.000.000	21	612.060.000	21	618.180.600	21	624.362.406	21	3.060.603.006	Dinas Kesehatan	Pematang Siantar
1.02.01.2.07.11			Pengadaan Sarana dan Prasarana Pendukung Gedung Kantor atau Bangunan Lainnya	Jumlah Fasyankes yang mendapatkan Sarana dan Prasarana Pendukung Gedung Kantor atau Bangunan Lainnya	45.790.000	21	600.000.000	21	606.000.000	21	612.060.000	21	618.180.600	21	624.362.406	21	3.060.603.006	Dinas Kesehatan	Pematang Siantar
1.02.01.2.08			Penyediaan Jasa Penunjang Urusan Pemerintahan Daerah	Jumlah Fasyankes yang melaksanakan Penyediaan Jasa Penunjang	3.877.791.700	21	7.050.000.000	21	7.120.500.000	21	7.191.705.000	21	7.263.622.050	21	7.336.258.271	21	35.962.085.321	Dinas Kesehatan	Pematang Siantar
1.02.01.2.08.01			Penyediaan Jasa Surat Menyurat	Jumlah Fasyankes yang mendapatkan Jasa Surat Menyurat	3.791.620	21	50.000.000	21	50.500.000	21	51.005.000	21	51.515.050	21	52.030.201	21	255.050.251	Dinas Kesehatan	Pematang Siantar
1.02.01.2.08.02			Penyediaan Jasa Komunikasi, Sumber Daya Air dan Listrik	Jumlah Fasyankes yang mendapatkan Jasa Komunikasi, Sumber Daya Air dan Listrik	2.328.620.080	21	5.000.000.000	21	5.050.000.000	21	5.100.500.000	21	5.151.505.000	21	5.203.020.050	21	25.505.025.050	Dinas Kesehatan	Pematang Siantar
1.02.01.2.08.04			Penyediaan Jasa Pelayanan Umum Kantor	Jumlah Fasyankes yang mendapatkan Jasa Pelayanan Umum Kantor	1.545.380.000	21	2.000.000.000	21	2.020.000.000	21	2.040.200.000	21	2.060.602.000	21	2.081.208.020	21	10.202.010.020	Dinas Kesehatan	Pematang Siantar
1.02.01.2.09			Pemeliharaan Barang Milik Daerah Penunjang Urusan Pemerintahan Daerah	Jumlah Fasyankes yang melaksanakan Pemeliharaan Barang Milik Daerah Penunjang	705.888.750	21	11.050.000.000	21	11.160.500.000	21	11.272.105.000	21	11.384.826.050	21	11.498.674.311	21	56.366.105.361	Dinas Kesehatan	Pematang Siantar
1.02.01.2.09.01			Penyediaan Jasa Pemeliharaan, Biaya Pemeliharaan dan Pajak Kendaraan Perorangan Dinas atau Kendaraan Dinas Jabatan	Jumlah Fasyankes yang mendapatkan Jasa Pemeliharaan, Biaya Pemeliharaan dan Pajak Kendaraan Perorangan Dinas atau Kendaraan Dinas Jabatan	325.180.750	21	500.000.000	21	505.000.000	21	510.050.000	21	515.150.500	21	520.302.005	21	2.550.502.505	Dinas Kesehatan	Pematang Siantar
1.02.01.2.09.02			Penyediaan Jasa Pemeliharaan, Biaya Pemeliharaan, Pajak, dan Perizinan Kendaraan Dinas Operasional atau Lapangan	Jumlah Fasyankes yang mendapatkan Jasa Pemeliharaan, Biaya Pemeliharaan, Pajak, dan Perizinan Kendaraan Dinas Operasional atau Lapangan	114.136.000	21	500.000.000	21	505.000.000	21	510.050.000	21	515.150.500	21	520.302.005	21	2.550.502.505	Dinas Kesehatan	Pematang Siantar
1.02.01.2.09.05			Pemeliharaan Mebel	Jumlah Fasyankes yang mendapatkan	3.500.000	21	50.000.000	21	50.500.000	21	51.005.000	21	51.515.050	21	52.030.201	21	255.050.251	Dinas Kesehatan	Pematang Siantar
1.02.01.2.09.09			Pemeliharaan/Rehabilitasi Gedung Kantor dan Bangunan Lainnya	Jumlah Fasyankes yang mendapatkan	263.072.000	21	10.000.000.000	21	10.100.000.000	21	10.201.000.000	21	10.303.010.000	21	10.406.040.100	21	51.010.050.100	Dinas Kesehatan	Pematang Siantar

1.02.02		Meningkatnya mutu dan kualitas pelayanan kesehatan	PROGRAM PEMENUHAN UPAYA KESEHATAN PERORANGAN DAN UPAYA KESEHATAN MASYARAKAT	Persentase Capaian SPM Kesehatan	80.048.559.626	100	79.066.882.378	100	79.857.551.202	100	80.656.126.714	100	81.462.687.981	100	82.277.314.861	100	403.320.563.135	Dinas Kesehatan	Pematang Siantar
1.02.02.2.01		Meningkatnya Pelayanan Kesehatan Ibu dan Anak, KB dan Kesehatan Reproduksi	Penyediaan Fasilitas Pelayanan Kesehatan untuk UKM dan UKP Kewenangan Daerah Kabupaten/Kota	Persentase ketersediaan sarana, prasarana dan alat kesehatan di Dinas Kesehatan dan Jejaringnya yang sesuai standar	19.006.361.191	21	19.900.000.000	21	20.099.000.000	21	20.299.990.000	21	20.502.989.900	21	20.708.019.799	21	101.509.999.699	Dinas Kesehatan	Pematang Siantar
1.02.02.2.01.05		Meningkatnya pembudayaan Perilaku Hidup Bersih dan Sehat (PHBS)	Pengembangan Rumah Sakit	Jumlah RSUD	8.526.057.738	1	2.000.000.000	1	2.020.000.000	1	2.040.200.000	1	2.060.602.000	1	2.081.208.020	1	10.202.010.020	Dinas Kesehatan	Pematang Siantar
1.02.02.2.01.06		Meningkatnya Pengendalian Penyakit Menular dan Tidak Menular	Pengembangan Puskesmas	Jumlah Puskesmas yang melakukan pengembangan	0	19	2.000.000.000	19	2.020.000.000	19	2.040.200.000	19	2.060.602.000	19	2.081.208.020	19	10.202.010.020	Dinas Kesehatan	Pematang Siantar
1.02.02.2.01.08			Rehabilitasi dan Pemeliharaan Rumah Sakit	RSUD	205.650.000	1	2.000.000.000	1	2.020.000.000	1	2.040.200.000	1	2.060.602.000	1	2.081.208.020	1	10.202.010.020	Dinas Kesehatan	Pematang Siantar
1.02.02.2.01.13			Pengadaan Prasarana dan Pendukung Fasilitas Pelayanan Kesehatan	Jumlah Fasyankes yang mendapatkan Prasarana dan Pendukung Fasilitas Pelayanan Kesehatan	40.000.000	21	2.000.000.000	21	2.020.000.000	21	2.040.200.000	21	2.060.602.000	21	2.081.208.020	21	10.202.010.020	Dinas Kesehatan	Pematang Siantar
1.02.02.2.01.14			Pengadaan Alat Kesehatan/Alat Penunjang Medik Fasilitas Pelayanan Kesehatan	Jumlah Fasyankes yang mendapatkan Alat Kesehatan/Alat Penunjang Medik Fasilitas Pelayanan Kesehatan	2.281.780.211	21	1.000.000.000	21	1.010.000.000	21	1.020.100.000	21	1.030.301.000	21	1.040.604.010	21	5.101.005.010	Dinas Kesehatan	Pematang Siantar
1.02.02.2.01.15			Pengadaan dan Pemeliharaan Alat Kalibrasi	Jumlah Fasyankes yang mendapatkan Pemeliharaan Alat Kalibrasi	64.571.500	21	100.000.000	21	101.000.000	21	102.010.000	21	103.030.100	21	104.060.401	21	510.100.501	Dinas Kesehatan	Pematang Siantar
1.02.02.2.01.16			Pengadaan Obat, Vaksin	Jumlah Fasyankes yang mendapatkan Obat, Vaksin	4.050.893.093	21	5.000.000.000	21	5.050.000.000	21	5.100.500.000	21	5.151.505.000	21	5.203.020.050	21	25.505.025.050	Dinas Kesehatan	Pematang Siantar
1.02.02.2.01.17			Pengadaan Bahan Habis Pakai	Jumlah Fasyankes yang mendapatkan Bahan Habis Pakai	3.443.810.013	21	4.000.000.000	21	4.040.000.000	21	4.080.400.000	21	4.121.204.000	21	4.162.416.040	21	20.404.020.040	Dinas Kesehatan	Pematang Siantar
1.02.02.2.01.19			Pemeliharaan Prasarana dan Pendukung Fasilitas Pelayanan Kesehatan	Jumlah Fasyankes yang mendapatkan pemeliharaan prasarana dan Pendukung Fasilitas Pelayanan Kesehatan	206.923.700	21	1.000.000.000	21	1.010.000.000	21	1.020.100.000	21	1.030.301.000	21	1.040.604.010	21	5.101.005.010	Dinas Kesehatan	Pematang Siantar
1.02.02.2.01.20			Pemeliharaan Rutin dan Berkala Alat Kesehatan/Alat Penunjang Medik Fasilitas Pelayanan Kesehatan	Jumlah Fasyankes yang mendapatkan pemeliharaan Rutin dan Berkala Alat Kesehatan/Alat Penunjang Medik Fasilitas Pelayanan Kesehatan	45.000.000	21	500.000.000	21	505.000.000	21	510.050.000	21	515.150.500	21	520.302.005	21	2.550.502.505	Dinas Kesehatan	Pematang Siantar

1.02.02.2.01.21			Distribusi Alat Kesehatan, Obat, Vaksin, BMHP, Makanan dan Minuman ke Pukesmas Serta Fasilitas Kesehatan Lainnya	Jumlah Fasyankes yang melakukan Distribusi Alat Kesehatan, Obat, Vaksin, BMHP, Makanan dan Minuman ke Pukesmas Serta Fasilitas Kesehatan Lainnya	141.674.936	21	300.000.000	21	303.000.000	21	306.030.000	21	309.090.300	21	312.181.203	21	1.530.301.503	Dinas Kesehatan	Pematang Siantar
1.02.02.2.02			Penyediaan Layanan Kesehatan untuk UKM dan UKP Rujukan Tingkat Daerah Kabupaten/Kota Kabupaten/Kota	Persentase Capaian SPM Kesehatan	60.467.416.996	100	58.416.882.378	100	59.001.051.202	100	59.591.061.714	100	60.186.972.331	100	60.788.842.054	100	297.984.809.679	Dinas Kesehatan	Pematang Siantar
1.02.02.2.02.01			Pengelolaan Pelayanan Kesehatan Ibu Hamil	Jumlah Puskesmas dalam melaksanakan Pelayanan Kesehatan Ibu Hamil	151.126.322	19	2.000.000.000	19	2.020.000.000	19	2.040.200.000	19	2.060.602.000	19	2.081.208.020	19	10.202.010.020	Dinas Kesehatan	Pematang Siantar
		1	PUSKESMAS AEK NAULI		6.750.000				0		0		0		0		0		Pematang Siantar
		2	PUSKESMAS BAH BIAK		8.400.000				0		0		0		0		0		Pematang Siantar
		3	PUSKESMAS BAH KAPUL		58.050.000				0		0		0		0		0		Pematang Siantar
		4	PUSKESMAS BANE		9.300.000				0		0		0		0		0		Pematang Siantar
		5	PUSKESMAS BP NAULI		15.700.000				0		0		0		0		0		Pematang Siantar
		6	PUSKESMAS GURILLA		10.400.000				0		0		0		0		0		Pematang Siantar
		7	PUSKESMAS KAHEAN		0				0		0		0		0		0		Pematang Siantar
		8	PUSKESMAS KARO		9.750.000				0		0		0		0		0		Pematang Siantar
		9	PUSKESMAS KARTINI		11.550.000				0		0		0		0		0		Pematang Siantar
		10	PUSKESMAS KESATRIA		8.550.000				0		0		0		0		0		Pematang Siantar
		11	PUSKESMAS MARTIMBANG		9.580.000				0		0		0		0		0		Pematang Siantar
		12	PUSKESMAS MARTOBA		21.600.000				0		0		0		0		0		Pematang Siantar
		13	PUSKESMAS PARDAMEAN		11.700.000				0		0		0		0		0		Pematang Siantar
		14	PUSKESMAS PARSOBURAN		10.800.000				0		0		0		0		0		Pematang Siantar
		15	PUSKESMAS RAMI		29.400.000				0		0		0		0		0		Pematang Siantar
		16	PUSKESMAS RAYA		10.050.000				0		0		0		0		0		Pematang Siantar
		17	PUSKESMAS SIMARIMBUN		6.200.000				0		0		0		0		0		Pematang Siantar
		18	PUSKESMAS SINGOSARI		12.900.000				0		0		0		0		0		Pematang Siantar
		19	PUSKESMAS TOMUAN		12.150.000				0		0		0		0		0		Pematang Siantar
1.02.02.2.02.02			Pengelolaan Pelayanan Kesehatan Ibu Bersalin	Jumlah Puskesmas dalam melaksanakan Pelayanan Kesehatan Ibu Bersalin	209.716.806	19	2.000.000.000	19	2.020.000.000	19	2.040.200.000	19	2.060.602.000	19	2.081.208.020	19	10.202.010.020	Dinas Kesehatan	Pematang Siantar
		1	PUSKESMAS AEK NAULI		5.150.000				0		0		0		0		0		Pematang Siantar
		2	PUSKESMAS BAH BIAK		1.200.000				0		0		0		0		0		Pematang Siantar
		3	PUSKESMAS BAH KAPUL		6.825.000				0		0		0		0		0		Pematang Siantar
		4	PUSKESMAS BANE		11.400.000				0		0		0		0		0		Pematang

																		Siantar		
			5	PUSKESMAS BP NAULI		6.300.000				0		0		0		0		0	Pematang Siantar	
			6	PUSKESMAS GURILLA		9.000.000				0		0		0		0		0	Pematang Siantar	
			7	PUS KESMAS KAHEAN		8.100.000				0		0		0		0		0	Pematang Siantar	
			8	PUSKESMAS KARO		4.950.000				0		0		0		0		0	Pematang Siantar	
			9	PUSKESMAS KARTINI		6.300.000				0		0		0		0		0	Pematang Siantar	
			10	PUSKESMAS KESATRIA		6.300.000				0		0		0		0		0	Pematang Siantar	
			11	PUSKESMAS MARTIMBANG		0				0		0		0		0		0	Pematang Siantar	
			12	PUSKESMAS MARTOBA		8.700.000				0		0		0		0		0	Pematang Siantar	
			13	PUSKESMAS PARDAMEAN		4.200.000				0		0		0		0		0	Pematang Siantar	
			14	PUSKESMAS PARSOBURAN		2.400.000				0		0		0		0		0	Pematang Siantar	
			15	PUSKESMAS RAMI		40.425.000				0		0		0		0		0	Pematang Siantar	
			16	PUSKESMAS RAYA		10.350.000				0		0		0		0		0	Pematang Siantar	
			17	PUSKESMAS SIMARIMBUN		0				0		0		0		0		0	Pematang Siantar	
			18	PUSKESMAS SINGOSARI		4.950.000				0		0		0		0		0	Pematang Siantar	
			19	PUS KESMAS TOMUAN		22.950.000				0		0		0		0		0	Pematang Siantar	
1.02.02.2.02.03				Pengelolaan Pelayanan Kesehatan Bayi Baru Lahir	Jumlah Puskesmas dalam melaksanakan Pelayanan Kesehatan Bayi Baru Lahir	43.844.022	19	2.000.000.000	19	2.020.000.000	19	2.040.200.000	19	2.060.602.000	19	2.081.208.020	19	10.202.010.020	Dinas Kesehatan	Pematang Siantar
			1	PUSKESMAS AEK NAULI		450.000				0		0		0		0		0	Pematang Siantar	
			2	PUSKESMAS BAH BIAK		1.200.000				0		0		0		0		0	Pematang Siantar	
			3	PUSKESMAS BAH KAPUL		7.650.000				0		0		0		0		0	Pematang Siantar	
			4	PUSKESMAS BANE		4.500.000				0		0		0		0		0	Pematang Siantar	
			5	PUSKESMAS BP NAULI		10.800.000				0		0		0		0		0	Pematang Siantar	
			6	PUSKESMAS GURILLA		0				0		0		0		0		0	Pematang Siantar	
			7	PUSKESMAS KAHEAN		1.800.000				0		0		0		0		0	Pematang Siantar	
			8	PUSKESMAS KARO		4.050.000				0		0		0		0		0	Pematang Siantar	
			9	PUSKESMAS KARTINI		5.700.000				0		0		0		0		0	Pematang Siantar	
			10	PUSKESMAS KESATRIA		20.100.000				0		0		0		0		0	Pematang Siantar	
			11	PUSKESMAS MARTIMBANG		0				0		0		0		0		0	Pematang Siantar	
			12	PUSKESMAS MARTOBA		10.200.000				0		0		0		0		0	Pematang Siantar	
			13	PUSKESMAS PARDAMEAN		2.100.000				0		0		0		0		0	Pematang Siantar	
			14	PUS KESMAS PARSOBURAN		2.400.000				0		0		0		0		0	Pematang Siantar	
			15	PUS KESMAS RAMI		10.500.000				0		0		0		0		0	Pematang Siantar	
			16	PUSKESMAS RAYA		6.450.000				0		0		0		0		0	Pematang Siantar	
			17	PUSKESMAS SIMARIMBUN		0				0		0		0		0		0	Pematang Siantar	

			18	PUSKESMAS SINGOSARI		14.550.000				0		0		0		0		0	Pematang Siantar
			19	PUSKESMAS TOMUAN		10.950.000				0		0		0		0		0	Pematang Siantar
1.02.02.2.02.04				Pengelolaan Pelayanan Kesehatan Balita	Jumlah Puskesmas dalam melaksanakan Pelayanan Kesehatan Balita	53.145.721	19	2.000.000.000	19	2.020.000.000	19	2.040.200.000	19	2.060.602.000	19	2.081.208.020	19	10.202.010.020	Dinas Kesehatan
			1	PUSKESMAS AEK NAULI		62.550.000				0		0		0		0		0	Pematang Siantar
			2	PUSKESMAS BAH BIAK		22.200.000				0		0		0		0		0	Pematang Siantar
			3	PUSKESMAS BAH KAPUL		23.100.000				0		0		0		0		0	Pematang Siantar
			4	PUSKESMAS BANE		56.700.000				0		0		0		0		0	Pematang Siantar
			5	PUSKESMAS BP NAULI		3.825.000				0		0		0		0		0	Pematang Siantar
			6	PUSKESMAS GURILLA		28.200.000				0		0		0		0		0	Pematang Siantar
			7	PUSKESMAS KAHEAN		79.200.000				0		0		0		0		0	Pematang Siantar
			8	PUSKESMAS KARO		32.400.000				0		0		0		0		0	Pematang Siantar
			9	PUSKESMAS KARTINI		29.850.000				0		0		0		0		0	Pematang Siantar
			10	PUSKESMAS KESATRIA		105.800.000				0		0		0		0		0	Pematang Siantar
			11	PUSKESMAS MARTIMBANG		17.400.000				0		0		0		0		0	Pematang Siantar
			12	PUSKESMAS MARTOBA		44.550.000				0		0		0		0		0	Pematang Siantar
			13	PUSKESMAS PARDAMEAN		20.700.000				0		0		0		0		0	Pematang Siantar
			14	PUSKESMAS PARSOBURAN		42.375.000				0		0		0		0		0	Pematang Siantar
			15	PUSKESMAS RAMI		27.750.000				0		0		0		0		0	Pematang Siantar
			16	PUSKESMAS RAYA		69.600.000				0		0		0		0		0	Pematang Siantar
			17	PUSKESMAS SIMARIMBUN		70.785.000				0		0		0		0		0	Pematang Siantar
			18	PUSKESMAS SINGOSARI		23.700.000				0		0		0		0		0	Pematang Siantar
			19	PUSKESMAS TOMUAN		40.350.000				0		0		0		0		0	Pematang Siantar
1.02.02.2.02.05				Pengelolaan Pelayanan Kesehatan pada Usia Pendidikan Dasar	Jumlah Puskesmas dalam melaksanakan Pelayanan Kesehatan pada Usia Pendidikan Dasar	35.821.920	19	2.000.000.000	19	2.020.000.000	19	2.040.200.000	19	2.060.602.000	19	2.081.208.020	19	10.202.010.020	Dinas Kesehatan
			1	PUSKESMAS AEK NAULI		3.750.000				0		0		0		0		0	Pematang Siantar
			2	PUSKESMAS BAH BIAK		0				0		0		0		0		0	Pematang Siantar
			3	PUSKESMAS BAH KAPUL		10.425.000				0		0		0		0		0	Pematang Siantar
			4	PUSKESMAS BANE		8.400.000				0		0		0		0		0	Pematang Siantar
			5	PUSKESMAS BP NAULI		0				0		0		0		0		0	Pematang Siantar
			6	PUSKESMAS GURILLA		5.700.000				0		0		0		0		0	Pematang Siantar
			7	PUSKESMAS KAHEAN		0				0		0		0		0		0	Pematang Siantar
			8	PUSKESMAS KARO		4.800.000				0		0		0		0		0	Pematang Siantar
			9	PUSKESMAS KARTINI		300.000				0		0		0		0		0	Pematang Siantar

			10	PUS KESMAS KESATRIA		4.800.000				0		0		0		0		Pematang Siantar		
			11	PUS KESMAS MARTIMBANG		11.950.000				0		0		0		0		Pematang Siantar		
			12	PUS KESMAS MARTOBA		0				0		0		0		0		Pematang Siantar		
			13	PUS KESMAS PARDAMEAN		2.250.000				0		0		0		0		Pematang Siantar		
			14	PUS KESMAS PARSOBURAN		0				0		0		0		0		Pematang Siantar		
			15	PUS KESMAS RAMI		13.650.000				0		0		0		0		Pematang Siantar		
			16	PUSKESMAS RAYA		49.800.000				0		0		0		0		Pematang Siantar		
			17	PUS KESMAS SIMARIMBUN		1.950.000				0		0		0		0		Pematang Siantar		
			18	PUS KESMAS SINGOSARI		17.400.000				0		0		0		0		Pematang Siantar		
			19	PUS KESMAS TOMUAN		40.500.000				0		0		0		0		Pematang Siantar		
1.02.02.2.02.06				Pengelolaan Pelayanan Kesehatan pada Usia Produktif	Jumlah Puskesmas dalam melaksanakan Pelayanan Kesehatan pada Usia Produktif	53.037.428	19	2.000.000.000	19	2.020.000.000	19	2.040.200.000	19	2.060.602.000	19	2.081.208.020	19	10.202.010.020	Dinas Kesehatan	Pematang Siantar
			1	PUSKESMAS AEK NAULI		10.770.000				0		0		0		0		0	Pematang Siantar	
			2	PUSKESMAS BAH BIAK		7.200.000				0		0		0		0		0	Pematang Siantar	
			3	PUSKESMAS BAH KAPUL		0				0		0		0		0		0	Pematang Siantar	
			4	PUSKESMAS BANE		6.900.000				0		0		0		0		0	Pematang Siantar	
			5	PUSKESMAS BP NAULI		13.950.000				0		0		0		0		0	Pematang Siantar	
			6	PUSKESMAS GURILLA		0				0		0		0		0		0	Pematang Siantar	
			7	PUS KESMAS KAHEAN		51.450.000				0		0		0		0		0	Pematang Siantar	
			8	PUS KESMAS KARO		16.050.000				0		0		0		0		0	Pematang Siantar	
			9	PUS KESMAS KARTINI		0				0		0		0		0		0	Pematang Siantar	
			10	PUS KESMAS KESATRIA		49.800.000				0		0		0		0		0	Pematang Siantar	
			11	PUSKESMAS MARTIMBANG		0				0		0		0		0		0	Pematang Siantar	
			12	PUS KESMAS MARTOBA		19.330.000				0		0		0		0		0	Pematang Siantar	
			13	PUS KESMAS PARDAMEAN		7.950.000				0		0		0		0		0	Pematang Siantar	
			14	PUS KESMAS PARSOBURAN		5.500.000				0		0		0		0		0	Pematang Siantar	
			15	PUS KESMAS RAMI		42.000.000				0		0		0		0		0	Pematang Siantar	
			16	PUSKESMAS RAYA		4.200.000				0		0		0		0		0	Pematang Siantar	
			17	PUS KESMAS SIMARIMBUN		24.440.000				0		0		0		0		0	Pematang Siantar	
			18	PUS KESMAS SINGOSARI		3.975.000				0		0		0		0		0	Pematang Siantar	
			19	PUS KESMAS TOMUAN		0				0		0		0		0		0	Dinas Kesehatan	Pematang Siantar
1.02.02.2.02.07				Pengelolaan Pelayanan Kesehatan pada Usia Lanjut	Jumlah Puskesmas dalam melaksanakan Pelayanan Kesehatan pada Usia Lanjut	117.827.557	19	2.000.000.000	19	2.020.000.000	19	2.040.200.000	19	2.060.602.000	19	2.081.208.020	19	10.202.010.020	Dinas Kesehatan	Pematang Siantar
			1	PUSKESMAS AEK		19.150.000				0		0		0		0		0	Pematang	

			NAULI															Siantar	
		2	PUSKESMAS BAH BIAK		0			0		0		0		0		0		Pematang Siantar	
		3	PUSKESMAS BAH KAPUL		9.900.000			0		0		0		0		0		Pematang Siantar	
		4	PUSKESMAS BANE		0			0		0		0		0		0		Pematang Siantar	
		5	PUSKESMAS BP NAULI		0			0		0		0		0		0		Pematang Siantar	
		6	PUSKESMAS GURILLA		0			0		0		0		0		0		Pematang Siantar	
		7	PUSKESMAS KAHEAN		46.800.000			0		0		0		0		0		Pematang Siantar	
		8	PUSKESMAS KARO		3.000.000			0		0		0		0		0		Pematang Siantar	
		9	PUSKESMAS KARTINI		3.600.000			0		0		0		0		0		Pematang Siantar	
		10	PUSKESMAS KESATRIA		0			0		0		0		0		0		Pematang Siantar	
		11	PUSKESMAS MARTIMBANG		4.400.000			0		0		0		0		0		Pematang Siantar	
		12	PUSKESMAS MARTOBA		27.000.000			0		0		0		0		0		Pematang Siantar	
		13	PUSKESMAS PARDAMEAN		1.200.000			0		0		0		0		0		Pematang Siantar	
		14	PUSKESMAS PARSOBURAN		2.000.000			0		0		0		0		0		Pematang Siantar	
		15	PUSKESMAS RAMI		21.000.000			0		0		0		0		0		Pematang Siantar	
		16	PUSKESMAS RAYA		2.350.000			0		0		0		0		0		Pematang Siantar	
		17	PUSKESMAS SIMARIMBUN		18.000.000			0		0		0		0		0		Pematang Siantar	
		18	PUSKESMAS SINGOSARI		0			0		0		0		0		0		Pematang Siantar	
		19	PUSKESMAS TOMUAN		0			0		0		0		0		0		Pematang Siantar	
1.02.02.2.02.08			Pengelolaan Pelayanan Kesehatan Penderita Hipertensi	Jumlah Puskesmas dalam melaksanakan Pelayanan Kesehatan Penderita Hipertensi	50.686.187	19	2.000.000.000	19	2.020.000.000	19	2.040.200.000	19	2.060.602.000	19	2.081.208.020	19	10.202.010.020	Dinas Kesehatan	Pematang Siantar
1.02.02.2.02.09			Pengelolaan Pelayanan Kesehatan Penderita Diabetes Melitus	Jumlah Puskesmas dalam melaksanakan Pelayanan Kesehatan Penderita Diabetes Melitus	31.684.147.309	19	2.000.000.000	19	2.020.000.000	19	2.040.200.000	19	2.060.602.000	19	2.081.208.020	19	10.202.010.020	Dinas Kesehatan	Pematang Siantar
1.02.02.2.02.10			Pengelolaan Pelayanan Kesehatan Orang dengan Gangguan Jiwa Berat	Jumlah Puskesmas dalam melaksanakan Pelayanan Kesehatan Orang dengan Gangguan Jiwa Berat	47.897.432	19	2.000.000.000	19	2.020.000.000	19	2.040.200.000	19	2.060.602.000	19	2.081.208.020	19	10.202.010.020	Dinas Kesehatan	Pematang Siantar
		1	PUSKESMAS AEK NAULI		0			0		0		0		0		0		Pematang Siantar	
		2	PUSKESMAS BAH BIAK		0			0		0		0		0		0		Pematang Siantar	
		3	PUSKESMAS BAH KAPUL		0			0		0		0		0		0		Pematang Siantar	
		4	PUSKESMAS BANE		0			0		0		0		0		0		Pematang Siantar	
		5	PUSKESMAS BP NAULI		0			0		0		0		0		0		Pematang Siantar	
		6	PUSKESMAS GURILLA		0			0		0		0		0		0		Pematang Siantar	
		7	PUSKESMAS KAHEAN		0			0		0		0		0		0		Pematang Siantar	
		8	PUSKESMAS KARO		0			0		0		0		0		0		Pematang	

			9	PUSKESMAS KARTINI		0			0		0		0		0		0		Pematang Siantar	
			10	PUSKESMAS KESATRIA		4.200.000			0		0		0		0		0		Pematang Siantar	
			11	PUSKESMAS MARTIMBANG		0			0		0		0		0		0		Pematang Siantar	
			12	PUSKESMAS MARTOBA		0			0		0		0		0		0		Pematang Siantar	
			13	PUSKESMAS PARDAMEAN		0			0		0		0		0		0		Pematang Siantar	
			14	PUSKESMAS PARSOBURAN		0			0		0		0		0		0		Pematang Siantar	
			15	PUSKESMAS RAMI		0			0		0		0		0		0		Pematang Siantar	
			16	PUSKESMAS RAYA		0			0		0		0		0		0		Pematang Siantar	
			17	PUSKESMAS SIMARIMBUN		0			0		0		0		0		0		Pematang Siantar	
			18	PUSKESMAS SINGOSARI		0			0		0		0		0		0		Pematang Siantar	
			19	PUSKESMAS TOMUAN		10.800.000			0		0		0		0		0		Pematang Siantar	
1.02.02.2.02.11				Pengelolaan Pelayanan Kesehatan Orang Terduga Tuberkulosis	Jumlah Puskesmas dalam melaksanakan Pelayanan Kesehatan Orang Terduga Tuberkulosis	1.452.205.171	19	2.000.000.000	19	2.020.000.000	19	2.040.200.000	19	2.060.602.000	19	2.081.208.020	19	10.202.010.020	Dinas Kesehatan	Pematang Siantar
			1	PUSKESMAS AEK NAULI		0			0		0		0		0		0		Pematang Siantar	
			2	PUSKESMAS BAH BIAK		0			0		0		0		0		0		Pematang Siantar	
			3	PUSKESMAS BAH KAPUL		3.000.000			0		0		0		0		0		Pematang Siantar	
			4	PUSKESMAS BANE		0			0		0		0		0		0		Pematang Siantar	
			5	PUSKESMAS BP NAULI		0			0		0		0		0		0		Pematang Siantar	
			6	PUSKESMAS GURILLA		0			0		0		0		0		0		Pematang Siantar	
			7	PUSKESMAS KAHEAN		0			0		0		0		0		0		Pematang Siantar	
			8	PUSKESMAS KARO		0			0		0		0		0		0		Pematang Siantar	
			9	PUSKESMAS KARTINI		0			0		0		0		0		0		Pematang Siantar	
			10	PUSKESMAS KESATRIA		12.000.000			0		0		0		0		0		Pematang Siantar	
			11	PUSKESMAS MARTIMBANG		0			0		0		0		0		0		Pematang Siantar	
			12	PUSKESMAS MARTOBA		0			0		0		0		0		0		Pematang Siantar	
			13	PUSKESMAS PARDAMEAN		0			0		0		0		0		0		Pematang Siantar	
			14	PUSKESMAS PARSOBURAN		0			0		0		0		0		0		Pematang Siantar	
			15	PUSKESMAS RAMI		0			0		0		0		0		0		Pematang Siantar	
			16	PUSKESMAS RAYA		0			0		0		0		0		0		Pematang Siantar	
			17	PUSKESMAS SIMARIMBUN		0			0		0		0		0		0		Pematang Siantar	
			18	PUSKESMAS SINGOSARI		0			0		0		0		0		0		Pematang Siantar	
			19	PUSKESMAS TOMUAN		1.800.000			0		0		0		0		0		Pematang Siantar	

1.02.02.2.02.12			Pengelolaan Pelayanan Kesehatan Orang dengan Risiko Terinfeksi HIV	Jumlah Puskesmas dalam melaksanakan Pelayanan Kesehatan Orang dengan Risiko Terinfeksi HIV	285.936.050	19	2.000.000.000	19	2.020.000.000	19	2.040.200.000	19	2.060.602.000	19	2.081.208.020	19	10.202.010.020	Dinas Kesehatan	Pematang Siantar
		1	PUSKESMAS AEK NAULI		0				0		0		0		0		0		Pematang Siantar
		2	PUSKESMAS BAH BLAK		0				0		0		0		0		0		Pematang Siantar
		3	PUSKESMAS BAH KAPUL		0				0		0		0		0		0		Pematang Siantar
		4	PUSKESMAS BANE		0				0		0		0		0		0		Pematang Siantar
		5	PUSKESMAS BP NAULI		0				0		0		0		0		0		Pematang Siantar
		6	PUSKESMAS GURILLA		1.800.000				0		0		0		0		0		Pematang Siantar
		7	PUSKESMAS KAHEAN		0				0		0		0		0		0		Pematang Siantar
		8	PUSKESMAS KARO		0				0		0		0		0		0		Pematang Siantar
		9	PUSKESMAS KARTINI		3.600.000				0		0		0		0		0		Pematang Siantar
		10	PUSKESMAS KESATRIA		3.600.000				0		0		0		0		0		Pematang Siantar
		11	PUSKESMAS MARTIMBANG		0				0		0		0		0		0		Pematang Siantar
		12	PUSKESMAS MARTOBA		0				0		0		0		0		0		Pematang Siantar
		13	PUSKESMAS PARDAMEAN		0				0		0		0		0		0		Pematang Siantar
		14	PUSKESMAS PARSOBURAN		0				0		0		0		0		0		Pematang Siantar
		15	PUSKESMAS RAMI		0				0		0		0		0		0		Pematang Siantar
		16	PUSKESMAS RAYA		0				0		0		0		0		0		Pematang Siantar
		17	PUSKESMAS SIMARIMBUN		0				0		0		0		0		0		Pematang Siantar
		18	PUSKESMAS SINGOSARI		0				0		0		0		0		0		Pematang Siantar
		19	PUSKESMAS TOMUAN		1.800.000				0		0		0		0		0		Pematang Siantar
1.02.02.2.02.13			Pengelolaan Pelayanan Kesehatan Bagi Penduduk pada Kondisi Kejadian Luar Biasa (KLB)	Jumlah Puskesmas dalam melaksanakan Pelayanan Kesehatan Bagi Penduduk pada Kondisi Kejadian Luar Biasa (KLB)	474.850.946	19	4.000.000.000	19	4.040.000.000	19	4.080.400.000	19	4.121.204.000	19	4.162.416.040	19	20.404.020.040	Dinas Kesehatan	Pematang Siantar
		1	PUSKESMAS AEK NAULI		31.320.452				0		0		0		0		0		Pematang Siantar
		2	PUSKESMAS BAH BLAK		46.500.000				0		0		0		0		0		Pematang Siantar
		3	PUSKESMAS BAH KAPUL		58.320.000				0		0		0		0		0		Pematang Siantar
		4	PUSKESMAS BANE		29.775.000				0		0		0		0		0		Pematang Siantar
		5	PUSKESMAS BP NAULI		70.260.000				0		0		0		0		0		Pematang Siantar
		6	PUSKESMAS GURILLA		33.900.000				0		0		0		0		0		Pematang Siantar
		7	PUSKESMAS KAHEAN		66.600.000				0		0		0		0		0		Pematang Siantar
		8	PUSKESMAS KARO		79.650.000				0		0		0		0		0		Pematang Siantar
		9	PUSKESMAS KARTINI		55.680.000				0		0		0		0		0		Pematang Siantar
		10	PUSKESMAS KESATRIA		63.498.100				0		0		0		0		0		Pematang Siantar

			11	PUSKESMAS MARTIMBANG		53.400.000				0		0		0		0		Pematang Siantar		
			12	PUSKESMAS MARTOBA		108.375.000				0		0		0		0		Pematang Siantar		
			13	PUSKESMAS PARDAMEAN		39.000.000				0		0		0		0		Pematang Siantar		
			14	PUSKESMAS PARSOBURAN		23.700.000				0		0		0		0		Pematang Siantar		
			15	PUSKESMAS RAMI		121.050.000				0		0		0		0		Pematang Siantar		
			16	PUSKESMAS RAYA		74.400.000				0		0		0		0		Pematang Siantar		
			17	PUSKESMAS SIMARIMBUN		59.700.000				0		0		0		0		Pematang Siantar		
			18	PUSKESMAS SINGOSARI		92.550.000				0		0		0		0		Pematang Siantar		
			19	PUSKESMAS TOMUAN		66.000.000				0		0		0		0		Pematang Siantar		
1.02.02.2.02.14				Pengelolaan Pelayanan Kesehatan Bagi Penduduk Terdampak Krisis Kesehatan Akibat Bencana dan/atau Berpotensi Bencana	Jumlah Puskesmas dalam melaksanakan Pelayanan Kesehatan Bagi Penduduk Terdampak Krisis Kesehatan Akibat Bencana dan/atau Berpotensi Bencana	0	19	3.000.000.000	19	3.030.000.000	19	3.060.300.000	19	3.090.903.000	19	3.121.812.030	19	15.303.015.030	Dinas Kesehatan	Pematang Siantar
1.02.02.2.02.15				Pengelolaan Pelayanan Kesehatan Gizi Masyarakat		162.141.748		1.900.000.000		1.919.000.000		1.938.190.000		1.957.571.900		1.977.147.619		9.691.909.519	Dinas Kesehatan	Pematang Siantar
			1	PUSKESMAS AEK NAULI		3.650.000				0		0		0		0		0		Pematang Siantar
			2	PUSKESMAS BAH BLAK		32.200.000				0		0		0		0		0		Pematang Siantar
			3	PUSKESMAS BAH KAPUL		50.550.000				0		0		0		0		0		Pematang Siantar
			4	PUSKESMAS BANE		3.150.000				0		0		0		0		0		Pematang Siantar
			5	PUSKESMAS BP NAULI		13.650.000				0		0		0		0		0		Pematang Siantar
			6	PUSKESMAS GURILLA		3.800.000				0		0		0		0		0		Pematang Siantar
			7	PUSKESMAS KAHEAN		16.650.000				0		0		0		0		0		Pematang Siantar
			8	PUSKESMAS KARO		37.800.000				0		0		0		0		0		Pematang Siantar
			9	PUSKESMAS KARTINI		24.378.344				0		0		0		0		0		Pematang Siantar
			10	PUSKESMAS KESATRIA		0				0		0		0		0		0		Pematang Siantar
			11	PUSKESMAS MARTIMBANG		2.400.000				0		0		0		0		0		Pematang Siantar
			12	PUSKESMAS MARTOBA		0				0		0		0		0		0		Pematang Siantar
			13	PUSKESMAS PARDAMEAN		5.800.000				0		0		0		0		0		Pematang Siantar
			14	PUSKESMAS PARSOBURAN		1.800.000				0		0		0		0		0		Pematang Siantar
			15	PUSKESMAS RAMI		53.100.000				0		0		0		0		0		Pematang Siantar
			16	PUSKESMAS RAYA		3.000.000				0		0		0		0		0		Pematang Siantar
			17	PUSKESMAS SIMARIMBUN		600.000				0		0		0		0		0		Pematang Siantar
			18	PUSKESMAS SINGOSARI		32.400.000				0		0		0		0		0		Pematang Siantar
			19	PUSKESMAS TOMUAN		20.800.000				0		0		0		0		0		Pematang Siantar

1.02.02.2.02.16			Pengelolaan Pelayanan Kesehatan Kerja Dan Olah Raga	Jumlah Puskesmas dalam melaksanakan Pelayanan Kesehatan Kerja Dan Olah Raga	27.030.888	19	100.000.000	19	101.000.000	19	102.010.000	19	103.030.100	19	104.060.401	19	510.100.501	Dinas Kesehatan	Pematang Siantar
		1	PUSKESMAS AEK NAULI		4.975.000				0		0		0		0		0		Pematang Siantar
		2	PUSKESMAS BAH BIAK		5.400.000				0		0		0		0		0		Pematang Siantar
		3	PUSKESMAS BAH KAPUL		2.400.000				0		0		0		0		0		Pematang Siantar
		4	PUSKESMAS BANE		4.320.000				0		0		0		0		0		Pematang Siantar
		5	PUSKESMAS BP NAULI		5.400.000				0		0		0		0		0		Pematang Siantar
		6	PUSKESMAS GURILLA		5.000.000				0		0		0		0		0		Pematang Siantar
		7	PUSKESMAS KAHEAN		14.400.000				0		0		0		0		0		Pematang Siantar
		8	PUSKESMAS KARO		8.700.000				0		0		0		0		0		Pematang Siantar
		9	PUSKESMAS KARTINI		17.400.000				0		0		0		0		0		Pematang Siantar
		10	PUSKESMAS KESATRIA		11.200.000				0		0		0		0		0		Pematang Siantar
		11	PUSKESMAS MARTIMBANG		900.000				0		0		0		0		0		Pematang Siantar
		12	PUSKESMAS MARTOBA		605.000				0		0		0		0		0		Pematang Siantar
		13	PUSKESMAS PARDAMEAN		2.400.000				0		0		0		0		0		Pematang Siantar
		14	PUSKESMAS PARSOBURAN		6.400.000				0		0		0		0		0		Pematang Siantar
		15	PUSKESMAS RAMI		4.200.000				0		0		0		0		0		Pematang Siantar
		16	PUSKESMAS RAYA		6.000.000				0		0		0		0		0		Pematang Siantar
		17	PUSKESMAS SIMARIMBUN		7.200.000				0		0		0		0		0		Pematang Siantar
		18	PUSKESMAS SINGOSARI		5.700.000				0		0		0		0		0		Pematang Siantar
		19	PUSKESMAS TOMUAN		52.400.000				0		0		0		0		0		Pematang Siantar
1.02.02.2.02.17			Pengelolaan Pelayanan Kesehatan Lingkungan	Jumlah Puskesmas dalam melaksanakan Pelayanan Kesehatan Lingkungan	116.318.758	19	315.000.000	19	318.150.000	19	321.331.500	19	324.544.815	19	327.790.263	19	1.606.816.578	Dinas Kesehatan	Pematang Siantar
		1	PUSKESMAS AEK NAULI		7.950.000				0		0		0		0		0		Pematang Siantar
		2	PUSKESMAS BAH BIAK		5.200.000				0		0		0		0		0		Pematang Siantar
		3	PUSKESMAS BAH KAPUL		56.250.000				0		0		0		0		0		Pematang Siantar
		4	PUSKESMAS BANE		16.200.000				0		0		0		0		0		Pematang Siantar
		5	PUSKESMAS BP NAULI		18.000.000				0		0		0		0		0		Pematang Siantar
		6	PUSKESMAS GURILLA		3.600.000				0		0		0		0		0		Pematang Siantar
		7	PUSKESMAS KAHEAN		5.400.000				0		0		0		0		0		Pematang Siantar
		8	PUSKESMAS KARO		9.300.000				0		0		0		0		0		Pematang Siantar
		9	PUSKESMAS KARTINI		2.250.000				0		0		0		0		0		Pematang Siantar
		10	PUSKESMAS KESATRIA		6.300.000				0		0		0		0		0		Pematang Siantar
		11	PUSKESMAS MARTIMBANG		1.500.000				0		0		0		0		0		Pematang Siantar

			12	PUSKESMAS MARTOBA		8.175.000				0		0		0		0		Pematang Siantar		
			13	PUSKESMAS PARDAMEAN		2.400.000				0		0		0		0		Pematang Siantar		
			14	PUSKESMAS PARSOBURAN		2.100.000				0		0		0		0		Pematang Siantar		
			15	PUSKESMAS RAMI		5.250.000				0		0		0		0		Pematang Siantar		
			16	PUSKESMAS RAYA		6.600.000				0		0		0		0		Pematang Siantar		
			17	PUSKESMAS SIMARIMBUN		1.500.000				0		0		0		0		Pematang Siantar		
			18	PUSKESMAS SINGOSARI		5.850.000				0		0		0		0		Pematang Siantar		
			19	PUSKESMAS TOMUAN		2.450.000				0		0		0		0		Pematang Siantar		
1.02.02.2.02.18				Pengelolaan Pelayanan Promosi Kesehatan	Jumlah Puskesmas dalam melaksanakan Pelayanan Promosi	49.130.086	19	350.000.000	19	353.500.000	19	357.035.000	19	360.605.350	19	364.211.404	19	1.785.351.754	Dinas Kesehatan	Pematang Siantar
			1	PUSKESMAS AEK NAULI		0				0		0		0		0		0	Pematang Siantar	
			2	PUSKESMAS BAH BIAK		0				0		0		0		0		0	Pematang Siantar	
			3	PUSKESMAS BAH KAPUL		0				0		0		0		0		0	Pematang Siantar	
			4	PUSKESMAS BANE		0				0		0		0		0		0	Pematang Siantar	
			5	PUSKESMAS BP NAULI		0				0		0		0		0		0	Pematang Siantar	
			6	PUSKESMAS GURILLA		13.700.000				0		0		0		0		0	Pematang Siantar	
			7	PUSKESMAS KAHEAN		0				0		0		0		0		0	Pematang Siantar	
			8	PUSKESMAS KARO		1.500.000				0		0		0		0		0	Pematang Siantar	
			9	PUSKESMAS KARTINI		0				0		0		0		0		0	Pematang Siantar	
			10	PUS KESMAS KESATRIA		19.350.000				0		0		0		0		0	Pematang Siantar	
			11	PUS KESMAS MARTIMBANG		2.200.000				0		0		0		0		0	Pematang Siantar	
			12	PUS KESMAS MARTOBA		0				0		0		0		0		0	Pematang Siantar	
			13	PUSKESMAS PARDAMEAN		4.800.000				0		0		0		0		0	Pematang Siantar	
			14	PUS KESMAS PARSOBURAN		1.050.000				0		0		0		0		0	Pematang Siantar	
			15	PUSKESMAS RAMI		3.150.000				0		0		0		0		0	Pematang Siantar	
			16	PUSKESMAS RAYA		0				0		0		0		0		0	Pematang Siantar	
			17	PUS KESMAS SIMARIMBUN		675.000				0		0		0		0		0	Pematang Siantar	
			18	PUSKESMAS SINGOSARI		0				0		0		0		0		0	Pematang Siantar	
			19	PUSKESMAS TOMUAN		8.350.000				0		0		0		0		0	Pematang Siantar	
1.02.02.2.02.19				Pengelolaan Pelayanan Kesehatan Tradisional, Akupuntur, Asuhan Mandiri, dan Tradisional Lainnya	Jumlah Puskesmas dalam melaksanakan Surveilans		19	35.679.658	19	36.036.455	18	36.396.819	18	36.760.787	18	37.128.395	18	182.002.114	Dinas Kesehatan	Pematang Siantar
1.02.02.2.02.20				Pengelolaan Surveilans Kesehatan	Jumlah Puskesmas dalam melaksanakan Surveilans Kesehatan	193.400.000	19	1.000.000.000	19	1.010.000.000	19	1.020.100.000	19	1.030.301.000	19	1.040.604.010	19	5.101.005.010	Dinas Kesehatan	Pematang Siantar

1.02.02.2.02.22			Pengelolaan Pelayanan Kesehatan Jiwa dan NAPZA	Jumlah Puskesmas dalam melaksanakan Pelayanan Kesehatan Jiwa dan NAPZA	0	19	30.000.000	19	30.300.000	19	30.603.000	19	30.909.030	19	31.218.120	19	153.030.150	Dinas Kesehatan	Pematang Siantar
1.02.02.2.02.23			Pengelolaan Upaya Kesehatan Khusus	Jumlah Puskesmas dalam melaksanakan Upaya Kesehatan Khusus	99.999.546	19	200.000.000	19	202.000.000	19	204.020.000	19	206.060.200	19	208.120.802	19	1.020.201.002	Dinas Kesehatan	Pematang Siantar
1.02.02.2.02.25			Pelayanan Kesehatan Penyakit Menular dan Tidak Menular	Jumlah Puskesmas dalam melaksanakan Pelayanan Kesehatan Penyakit Menular dan Tidak Menular	287.886.098	19	1.000.000.000	19	1.010.000.000	19	1.020.100.000	19	1.030.301.000	19	1.040.604.010	19	5.101.005.010	Dinas Kesehatan	Pematang Siantar
		1	PUSKESMAS AEK NAULI		21.600.000				0		0		0		0		0		Pematang Siantar
		2	PUSKESMAS BAH BLAK		34.450.000				0		0		0		0		0		Pematang Siantar
		3	PUSKESMAS BAH KAPUL		99.975.000				0		0		0		0		0		Pematang Siantar
		4	PUSKESMAS BANE		44.700.000				0		0		0		0		0		Pematang Siantar
		5	PUSKESMAS BP NAULI		65.925.000				0		0		0		0		0		Pematang Siantar
		6	PUSKESMAS GURILLA		54.800.000				0		0		0		0		0		Pematang Siantar
		7	PUSKESMAS KAHEAN		70.500.000				0		0		0		0		0		Pematang Siantar
		8	PUSKESMAS KARO		40.125.000				0		0		0		0		0		Pematang Siantar
		9	PUSKESMAS KARTINI		73.425.000				0		0		0		0		0		Pematang Siantar
		10	PUSKESMAS KESATRIA		58.450.000				0		0		0		0		0		Pematang Siantar
		11	PUSKESMAS MARTIMBANG		27.775.000				0		0		0		0		0		Pematang Siantar
		12	PUSKESMAS MARTOBA		79.500.000				0		0		0		0		0		Pematang Siantar
		13	PUSKESMAS PARDAMEAN		61.200.000				0		0		0		0		0		Pematang Siantar
		14	PUSKESMAS PARSOBURAN		49.575.000				0		0		0		0		0		Pematang Siantar
		15	PUSKESMAS RAMI		100.800.000				0		0		0		0		0		Pematang Siantar
		16	PUSKESMAS RAYA		28.200.000				0		0		0		0		0		Pematang Siantar
		17	PUSKESMAS SIMARIMBUN		60.450.000				0		0		0		0		0		Pematang Siantar
		18	PUSKESMAS SINGOSARI		48.450.000				0		0		0		0		0		Pematang Siantar
		19	PUSKESMAS TOMUAN		31.800.000				0		0		0		0		0		Pematang Siantar
1.02.02.2.02.26			Pengelolaan Jaminan Kesehatan Masyarakat	Jumlah Puskesmas dalam melaksanakan Jaminan Kesehatan Masyarakat	7.848.988.756	19	10.000.000.000	19	10.100.000.000	19	10.201.000.000	19	10.303.010.000	19	10.406.040.100	19	51.010.050.100	Dinas Kesehatan	Pematang Siantar
		1	PUSKESMAS AEK NAULI		312.953.653				0		0		0		0		0		Pematang Siantar
		2	PUSKESMAS BAH BLAK		184.592.624				0		0		0		0		0		Pematang Siantar
		3	PUSKESMAS BAH KAPUL		430.642.200				0		0		0		0		0		Pematang Siantar
		4	PUSKESMAS BANE		284.257.476				0		0		0		0		0		Pematang Siantar
		5	PUSKESMAS BP NAULI		272.357.373				0		0		0		0		0		Pematang Siantar

			6	PUSKESMAS GURILLA		199.807.431				0		0		0		0		Pematang Siantar		
			7	PUSKESMAS KAHEAN		481.951.514				0		0		0		0		Pematang Siantar		
			8	PUSKESMAS KARO		357.259.940				0		0		0		0		Pematang Siantar		
			9	PUSKESMAS KARTINI		934.359.772				0		0		0		0		Pematang Siantar		
			10	PUS KESMAS KESATRIA		863.521.019				0		0		0		0		Pematang Siantar		
			11	PUS KESMAS MARTIMBANG		256.096.066				0		0		0		0		Pematang Siantar		
			12	PUS KESMAS MARTOBA		756.342.114				0		0		0		0		Pematang Siantar		
			13	PUSKESMAS PARDAMEAN		299.003.359				0		0		0		0		Pematang Siantar		
			14	PUS KESMAS PARSOBURAN		476.795.119				0		0		0		0		Pematang Siantar		
			15	PUSKESMAS RAMI		1.535.942.279				0		0		0		0		Pematang Siantar		
			16	PUSKESMAS RAYA		417.294.098				0		0		0		0		Pematang Siantar		
			17	PUS KESMAS SIMARIMBUN		493.099.894				0		0		0		0		Pematang Siantar		
			18	PUS KESMAS SINGOSARI		803.899.079				0		0		0		0		Pematang Siantar		
			19	PUSKESMAS TOMUAN		531.680.186				0		0		0		0		Pematang Siantar		
1.02.02.2.02.28				Pengambilan dan Pengiriman Spesimen Penyakit Potensial KLB Ke Laboratorium Rujukan/Nasional	Jumlah Puskesmas dalam melaksanakan Pengambilan dan Pengiriman Spesimen Penyakit Potensial KLB Ke Laboratorium Rujukan/Nasional	27.480.000	19	70.000.000	19	70.700.000	19	71.407.000	19	72.121.070	19	72.842.281	19	357.070.351	Dinas Kesehatan	Pematang Siantar
1.02.02.2.02.29				Penyelenggaraan Kabupaten/Kota Sehat	Jumlah Puskesmas dalam melaksanakan Penyelenggaraan Kabupaten/Kota Sehat	52.733.993	19	100.000.000	19	101.000.000	19	102.010.000	19	103.030.100	19	104.060.401	19	510.100.501	Dinas Kesehatan	Pematang Siantar
			1	PUSKESMAS AEK NAULI		0				0		0		0		0		0	Dinas Kesehatan	Pematang Siantar
			2	PUSKESMAS BAH BIAK		0				0		0		0		0		0		Pematang Siantar
			3	PUSKESMAS BAH KAPUL		0				0		0		0		0		0		Pematang Siantar
			4	PUS KESMAS BANE		12.000.000				0		0		0		0		0		Pematang Siantar
			5	PUSKESMAS BP NAULI		5.400.000				0		0		0		0		0		Pematang Siantar
			6	PUSKESMAS GURILLA		0				0		0		0		0		0		Pematang Siantar
			7	PUSKESMAS KAHEAN		0				0		0		0		0		0		Pematang Siantar
			8	PUS KESMAS KARO		0				0		0		0		0		0		Pematang Siantar
			9	PUSKESMAS KARTINI		0				0		0		0		0		0		Pematang Siantar
			10	PUS KESMAS KESATRIA		25.800.000				0		0		0		0		0		Pematang Siantar
			11	PUS KESMAS MARTIMBANG		0				0		0		0		0		0		Pematang Siantar
			12	PUS KESMAS MARTOBA		0				0		0		0		0		0		Pematang Siantar
			13	PUS KESMAS PARDAMEAN		7.200.000				0		0		0		0		0		Pematang Siantar
			14	PUS KESMAS PARSOBURAN		0				0		0		0		0		0		Pematang Siantar

			15	PUSKESMAS RAMI		0			0		0		0		0		0	Pematang Siantar	
			16	PUSKESMAS RAYA		27.000.000			0		0		0		0		0	Pematang Siantar	
			17	PUSKESMAS SIMARIMBUN		15.300.000			0		0		0		0		0	Pematang Siantar	
			18	PUSKESMAS SINGOSARI		45.000.000			0		0		0		0		0	Pematang Siantar	
			19	PUSKESMAS TOMUAN		5.400.000			0		0		0		0		0	Pematang Siantar	
1.02.02.2.02.32				Operasional Pelayanan Rumah Sakit	Jumlah Puskesmas dalam melaksanakan Operasional Pelayanan Rumah Sakit	45.000.000	19	45.000.000	19	45.450.000	19	45.904.500	19	46.363.545	19	46.827.180	19	229.545.225	Dinas Kesehatan
1.02.02.2.02.33				Operasional Pelayanan Puskesmas	Jumlah Puskesmas dalam melaksanakan Operasional Pelayanan Puskesmas	1.425.000	19	10.000.000.000	19	10.100.000.000	19	10.201.000.000	19	10.303.010.000	19	10.406.040.100	19	51.010.050.100	Dinas Kesehatan
			1	PUSKESMAS AEK NAULI		0			0		0		0		0		0	Pematang Siantar	
			2	PUSKESMAS BAH BIAK		14.480.000			0		0		0		0		0	Pematang Siantar	
			3	PUSKESMAS BAH KAPUL		0			0		0		0		0		0	Pematang Siantar	
			4	PUSKESMAS BANE		10.000.000			0		0		0		0		0	Pematang Siantar	
			5	PUSKESMAS BP NAULI		20.120.000			0		0		0		0		0	Pematang Siantar	
			6	PUSKESMAS GURILLA		0			0		0		0		0		0	Pematang Siantar	
			7	PUSKESMAS KAHEAN		0			0		0		0		0		0	Pematang Siantar	
			8	PUSKESMAS KARO		0			0		0		0		0		0	Pematang Siantar	
			9	PUSKESMAS KARTINI		18.320.000			0		0		0		0		0	Pematang Siantar	
			10	PUSKESMAS KESATRIA		38.600.000			0		0		0		0		0	Pematang Siantar	
			11	PUSKESMAS MARTIMBANG		0			0		0		0		0		0	Pematang Siantar	
			12	PUSKESMAS MARTOBA		0			0		0		0		0		0	Pematang Siantar	
			13	PUSKESMAS PARDAMEAN		0			0		0		0		0		0	Pematang Siantar	
			14	PUSKESMAS PARSOBURAN		0			0		0		0		0		0	Pematang Siantar	
			15	PUSKESMAS RAMI		0			0		0		0		0		0	Pematang Siantar	
			16	PUSKESMAS RAYA		15.950.000			0		0		0		0		0	Pematang Siantar	
			17	PUSKESMAS SIMARIMBUN		44.600.000			0		0		0		0		0	Pematang Siantar	
			18	PUSKESMAS SINGOSARI		20.000.000			0		0		0		0		0	Pematang Siantar	
			19	PUSKESMAS TOMUAN		20.360.000			0		0		0		0		0	Pematang Siantar	
1.02.02.2.02.34				Operasional Pelayanan Fasilitas Kesehatan Lainnya	Jumlah Puskesmas dalam melaksanakan Pelayanan Fasilitas Kesehatan Lainnya	339.879.190	19	400.000.000	19	404.000.000	19	408.040.000	19	412.120.400	19	416.241.604	19	2.040.402.004	Dinas Kesehatan
1.02.02.2.02.35				Pelaksanaan Akreditasi Fasilitas Kesehatan di Kabupaten/Kota	Jumlah Puskesmas dalam melaksanakan Akreditasi Fasilitas Kesehatan di	1.331.202.720	19	1.331.202.720	19	1.344.514.747	19	1.357.959.895	19	1.371.539.494	19	1.385.254.889	19	6.790.471.744	Dinas Kesehatan

1.02.02.2.02.36			Investigasi Awal Kajian Tidak Diharapkan (Kejadian Ikutan Pasca Imunisasi dan Pemberian Obat Masal)	Kabupaten/Kota Jumlah Puskesmas dalam melaksanakan Investigasi Awal Kajian Tidak Diharapkan (Kejadian Ikutan Pasca Imunisasi dan Pemberian Obat Masal)	0	19	20.000.000	19	20.200.000	19	20.402.000	19	20.606.020	19	20.812.080	19	102.020.100	Dinas Kesehatan	Pematang Siantar
1.02.02.2.02.37			Pelaksanaan Kewaspadaan Dini dan Respon Wabah	Jumlah Puskesmas dalam melaksanakan Kewaspadaan Dini dan Respon Wabah	60.660.250	19	100.000.000	19	101.000.000	19	102.010.000	19	103.030.100	19	104.060.401	19	510.100.501	Dinas Kesehatan	Pematang Siantar
1.02.02.2.02.38			Penyediaan dan Pengelolaan Sistem Penanganan Gawat Darurat Terpadu (SPGDT)	Jumlah Puskesmas dalam Penyediaan dan Pengelolaan Sistem Penanganan Gawat Darurat Terpadu (SPGDT)			400.000.000	19	404.000.000	19	408.040.000	19	412.120.400	19	416.241.604	19	2.040.402.004	Dinas Kesehatan	Pematang Siantar
1.02.02.2.02.39			Pengelolaan Pelayanan Kesehatan Dasar Melalui Pendekatan Keluarga	Jumlah Puskesmas dalam Penyediaan dan Pengelolaan Pelayanan Kesehatan Dasar Melalui Pendekatan Keluarga			5.000.000	19	5.050.000	19	5.100.500	19	5.151.505	19	5.203.020	19	25.505.025	Dinas Kesehatan	Pematang Siantar
1.02.02.2.02.40			Pengelolaan Pelayanan Kesehatan Orang Dengan Tuberkulosis	Jumlah Puskesmas dalam Pengelolaan Pelayanan Kesehatan Orang Dengan Tuberkulosis			5.000.000	19	5.050.000	19	5.100.500	19	5.151.505	19	5.203.020	19	25.505.025	Dinas Kesehatan	Pematang Siantar
1.02.02.2.02.41			Pengelolaan Pelayanan Kesehatan Orang Dengan HIV (ODHIV)	Jumlah Puskesmas dalam Pengelolaan Pelayanan Kesehatan Orang Dengan HIV (ODHIV)			5.000.000	19	5.050.000	19	5.100.500	19	5.151.505	19	5.203.020	19	25.505.025	Dinas Kesehatan	Pematang Siantar
1.02.02.2.02.42			Pengelolaan Pelayanan Kesehatan Malaria	Jumlah Puskesmas dalam Pengelolaan Pelayanan Kesehatan Malaria			5.000.000	19	5.050.000	19	5.100.500	19	5.151.505	19	5.203.020	19	25.505.025	Dinas Kesehatan	Pematang Siantar
1.02.02.2.03			Penyelenggaraan Sistem Informasi Kesehatan secara Terintegrasi	Jumlah Fasyankes dalam melaksanakan Pengelolaan Data dan Informasi Kesehatan	111.404.187	21	200.000.000	21	202.000.000	21	204.020.000	21	206.060.200	21	208.120.802	21	1.020.201.002	Dinas Kesehatan	Pematang Siantar
1.02.02.2.03.01			Pengelolaan Data dan Informasi Kesehatan	Jumlah Puskesmas dalam melaksanakan Pengelolaan Data dan Informasi Kesehatan	70.006.717	19	100.000.000	19	101.000.000	19	102.010.000	19	103.030.100	19	104.060.401	19	510.100.501	Dinas Kesehatan	Pematang Siantar
1.02.02.2.03.02			Pengelolaan Sistem Informasi Kesehatan	Jumlah Puskesmas dalam melaksanakan Pengelolaan Sistem Informasi Kesehatan	41.397.470	19	100.000.000	19	101.000.000	19	102.010.000	19	103.030.100	19	104.060.401	19	510.100.501	Dinas Kesehatan	Pematang Siantar

1.02.02.2.04			Penerbitan Izin Rumah Sakit Kelas C, D dan Fasilitas Pelayanan Kesehatan Tingkat Daerah Kabupaten/Kota	Jumlah Fasyankes dalam melaksanakan Pengelolaan Penerbitan Izin Rumah Sakit Kelas C, D dan Fasilitas Pelayanan Kesehatan	463.377.252	21	550.000.000	21	555.500.000	21	561.055.000	21	566.665.550	21	572.332.206	21	2.805.552.756	Dinas Kesehatan	Pematang Siantar
1.02.02.2.04.01			Pengendalian dan Pengawasan serta Tindak Lanjut Pengawasan Perizinan Rumah Sakit Kelas C, D dan Fasilitas Pelayanan Kesehatan Lainnya	Jumlah RSU dalam Pengendalian dan Pengawasan serta Tindak Lanjut Pengawasan Perizinan Rumah Sakit Kelas C, D dan Fasilitas Pelayanan Kesehatan Lainnya	33.767.252	19	35.000.000	19	35.350.000	19	35.703.500	19	36.060.535	19	36.421.140	19	178.535.175	Dinas Kesehatan	Pematang Siantar
1.02.02.2.04.03			Peningkatan Mutu Pelayanan Fasilitas Kesehatan	Jumlah Puskesmas dalam melaksanakan Peningkatan Mutu Pelayanan Fasilitas Kesehatan	0	19	500.000.000	19	505.000.000	19	510.050.000	19	515.150.500	19	520.302.005	19	2.550.502.505	Dinas Kesehatan	Pematang Siantar
		1	PUSKESMAS AEK NAULI		24.430.000				0		0		0		0		0		Pematang Siantar
		2	PUSKESMAS BAH BIAK		0				0		0		0		0		0		Pematang Siantar
		3	PUSKESMAS BAH KAPUL		16.700.000				0		0		0		0		0		Pematang Siantar
		4	PUSKESMAS BANE		11.580.000				0		0		0		0		0		Pematang Siantar
		5	PUSKESMAS BP NAULI		0				0		0		0		0		0		Pematang Siantar
		6	PUSKESMAS GURILLA		12.800.000				0		0		0		0		0		Pematang Siantar
		7	PUSKESMAS KAHEAN		60.080.000				0		0		0		0		0		Pematang Siantar
		8	PUSKESMAS KARO		37.220.000				0		0		0		0		0		Pematang Siantar
		9	PUSKESMAS KARTINI		0				0		0		0		0		0		Pematang Siantar
		10	PUSKESMAS KESATRIA		0				0		0		0		0		0		Pematang Siantar
		11	PUSKESMAS MARTIMBANG		47.000.000				0		0		0		0		0		Pematang Siantar
		12	PUSKESMAS MARTOBA		39.800.000				0		0		0		0		0		Pematang Siantar
		13	PUSKESMAS PARDAMEAN		19.400.000				0		0		0		0		0		Pematang Siantar
		14	PUSKESMAS PARSOBURAN		15.950.000				0		0		0		0		0		Pematang Siantar
		15	PUSKESMAS RAMI		119.450.000				0		0		0		0		0		Pematang Siantar
		16	PUSKESMAS RAYA		7.200.000				0		0		0		0		0		Pematang Siantar
		17	PUSKESMAS SIMARIMBUN		0				0		0		0		0		0		Pematang Siantar
		18	PUSKESMAS SINGOSARI		18.000.000				0		0		0		0		0		Pematang Siantar
		19	PUSKESMAS TOMUAN		0				0		0		0		0		0		Pematang Siantar
1.02.02.2.04.04			Penyiapan Perumusan dan Pelaksanaan Pelayanan Kesehatan Rujukan	Jumlah Puskesmas dalam melaksanakan Peningkatan Mutu Pelayanan Fasilitas Kesehatan			15.000.000	19	15.150.000	19	15.301.500	19	15.454.515	19	15.609.060	19	76.515.075	Dinas Kesehatan	Pematang Siantar

1.02.03		Meningkatnya mutu dan kualitas pelayanan kesehatan	PROGRAM PENINGKATAN KAPASITAS SUMBER DAYA MANUSIA KESEHATAN	Persentase tenaga kesehatan di PKM yang memiliki kompetensi yang dipersyaratkan	745.889.728	63%	179.000.000	65%	180.790.000	68%	182.597.900	68%	184.423.879	68%	186.268.118	75%	913.079.897	Dinas Kesehatan	Pematang Siantar
1.02.03.2.02			Perencanaan Kebutuhan dan Pendayagunaan Sumberdaya Manusia Kesehatan untuk UKP dan UKM di Wilayah Kabupaten/Kota	Jumlah Fasyankes yang melaksanakan Perencanaan Kebutuhan dan Pendayagunaan Sumberdaya Manusia Kesehatan untuk UKP dan UKM	706.560.371	21	139.000.000	21	140.390.000	21	141.793.900	21	143.211.839	21	144.643.957	21	709.039.696	Dinas Kesehatan	Pematang Siantar
1.02.03.2.02.02			Pemenuhan Kebutuhan Sumber Daya Manusia Kesehatan sesuai Standar	Jumlah Puskesmas dalam Pemenuhan Kebutuhan Sumber Daya Manusia Kesehatan sesuai Standar	36.671.815	19	74.411.444	19	75.155.558	19	75.907.114	19	76.666.185	19	77.432.847	19	379.573.149	Dinas Kesehatan	Pematang Siantar
		1	PUSKESMAS AEK NAULI		0				0		0		0		0		0		Pematang Siantar
		2	PUSKESMAS BAH BIAK		2.000.000				0		0		0		0		0		Pematang Siantar
		3	PUSKESMAS BAH KAPUL		33.800.000				0		0		0		0		0		Pematang Siantar
		4	PUSKESMAS BANE		31.200.000				0		0		0		0		0		Pematang Siantar
		5	PUSKESMAS BP NAULI		30.000.000				0		0		0		0		0		Pematang Siantar
		6	PUSKESMAS GURILLA		29.200.000				0		0		0		0		0		Pematang Siantar
		7	PUSKESMAS KAHEAN		25.200.000				0		0		0		0		0		Pematang Siantar
		8	PUSKESMAS KARO		28.800.000				0		0		0		0		0		Pematang Siantar
		9	PUSKESMAS KARTINI		26.400.000				0		0		0		0		0		Pematang Siantar
		10	PUSKESMAS KESATRIA		46.000.000				0		0		0		0		0		Pematang Siantar
		11	PUSKESMAS MARTIMBANG		30.000.000				0		0		0		0		0		Pematang Siantar
		12	PUSKESMAS MARTOBA		64.800.000				0		0		0		0		0		Pematang Siantar
		13	PUSKESMAS PARDAMEAN		31.200.000				0		0		0		0		0		Pematang Siantar
		14	PUSKESMAS PARSOBURAN		25.200.000				0		0		0		0		0		Pematang Siantar
		15	PUSKESMAS RAMI		24.000.000				0		0		0		0		0		Pematang Siantar
		16	PUSKESMAS RAYA		44.100.000				0		0		0		0		0		Pematang Siantar
		17	PUSKESMAS SIMARIMBUN		50.600.000				0		0		0		0		0		Pematang Siantar
		18	PUSKESMAS SINGOSARI		57.600.000				0		0		0		0		0		Pematang Siantar
		19	PUSKESMAS TOMUAN		25.200.000				0		0		0		0		0		Pematang Siantar
1.02.03.2.02.03			Pembinaan dan Pengawasan Sumber Daya Manusia Kesehatan	Jumlah Puskesmas dalam Pembinaan dan Pengawasan Sumber Daya Manusia Kesehatan	64.588.556	19	64.588.556	19	65.234.442	19	65.886.786	19	66.545.654	19	67.211.110	19	329.466.548	Dinas Kesehatan	Pematang Siantar

1.02.03.2.03			Pengembangan Mutu dan Peningkatan Kompetensi Teknis Sumber Daya Manusia Kesehatan	Jumlah Fasyankes yang melaksanakan Pengembangan Mutu dan Peningkatan Kompetensi Teknis Sumber Daya Manusia Kesehatan	39.329.357	21	40.000.000	21	40.400.000	21	40.804.000	21	41.212.040	21	41.624.160	21	204.040.200	Dinas Kesehatan	Pematang Siantar
1.02.03.2.03.01			Pengembangan Mutu dan Peningkatan Kompetensi Teknis Sumber Daya Manusia Kesehatan Tingkat Daerah Kabupaten/Kota	Jumlah Puskesmas dalam Pengembangan Mutu dan Peningkatan Kompetensi Teknis Sumber Daya Manusia Kesehatan Tingkat Daerah Kabupaten/Kota	39.329.357	19	40.000.000	19	40.400.000	19	40.804.000	19	41.212.040	19	41.624.160	19	204.040.200	Dinas Kesehatan	Pematang Siantar
1.02.04		Meningkatnya mutu dan kualitas pelayanan kesehatan	PROGRAM SEDIAAN FARMASI, ALAT KESEHATAN DAN MAKANAN MINUMAN	Persentase Produk Pangan PIRT yang Tersertifikasi (SPP-IRT)	397.620.047	90%	245.000.000	90%	247.450.000	90%	249.924.500	90%	252.423.745	90%	254.947.982	90%	1.249.746.227	Dinas Kesehatan	Pematang Siantar
1.02.04.2.01			Pemberian Izin Apotek, Toko Obat, Toko Alat Kesehatan dan Optikal, Usaha Mikro Obat Tradisional (UMOT)	Jumlah izin yang diberikan di Kecamatan	72.035.218	8	64.000.000	8	64.640.000	8	65.286.400	8	65.939.264	8	66.598.657	8	326.464.321	Dinas Kesehatan	Pematang Siantar
1.02.04.2.01.01			Pengendalian dan Pengawasan serta Tindak Lanjut Pengawasan Perizinan Apotek, Toko Obat, Toko Alat Kesehatan dan Optikal, Usaha Mikro Obat Tradisional (UMOT)	Jumlah Puskesmas dalam Pengendalian dan Pengawasan serta Tindak Lanjut Pengawasan Perizinan Apotek, Toko Obat, Toko Alat Kesehatan dan Optikal, Usaha Mikro Obat Tradisional (UMOT)	0	19	24.000.000	19	24.240.000	19	24.482.400	19	24.727.224	19	24.974.496	19	122.424.120	Dinas Kesehatan	Pematang Siantar
1.02.04.2.01.02			Penyediaan dan Pengelolaan Data Perizinan dan Tindak Lanjut Pengawasan Izin Apotek, Toko Obat, Toko Alat Kesehatan, dan Optikal, Usaha Mikro Obat Tradisional (UMOT)	Jumlah Kecamatan dalam Penyediaan dan Pengelolaan Data Perizinan dan Tindak Lanjut Pengawasan Izin Apotek, Toko Obat, Toko Alat Kesehatan, dan Optikal, Usaha Mikro Obat Tradisional (UMOT)	62.100.447	8	30.000.000	8	30.300.000	8	30.603.000	8	30.909.030	8	31.218.120	8	153.030.150	Dinas Kesehatan	Pematang Siantar
1.02.04.2.01.03			Fasilitasi Pemenuhan Komitmen Izin Apotek, Toko Obat, Toko Alat Kesehatan, dan Optikal, Usaha Mikro Obat Tradisional (UMOT)	Jumlah Kecamatan dalam Fasilitasi Pemenuhan Komitmen Izin Apotek, Toko Obat, Toko Alat Kesehatan, dan Optikal, Usaha Mikro Obat Tradisional (UMOT)	9.934.771	8	10.000.000	8	10.100.000	8	10.201.000	8	10.303.010	8	10.406.040	8	51.010.050	Dinas Kesehatan	Pematang Siantar

1.02.04.2.02			Pemberian Sertifikat Produksi untuk Sarana Kesehatan Kelas 1 tertentu dan Perbekalan Kesehatan Rumah Tangga Kelas 1 Tertentu Perusahaan Rumah Tangga	Jumlah Sertifikat yang di Beriakan di wilayah Kecamatan	10.272.695	8	11.000.000	8	11.110.000	8	11.221.100	8	11.333.311	8	11.446.644	8	56.111.055	Dinas Kesehatan	Pematang Siantar
1.02.04.2.02.01			Pengendalian dan Pengawasan serta tindak lanjut Pengawasan Sertifikat Produksi Alat Kesehatan Kelas 1 Tertentu dan PKRT Kelas 1 Tertentu Perusahaan Rumah Tangga	Jumlah Kecamatan dalam Pengendalian dan Pengawasan serta tindak lanjut Pengawasan Sertifikat Produksi Alat Kesehatan Kelas 1 Tertentu dan PKRT Kelas 1 Tertentu Perusahaan Rumah Tangga	10.272.695	8	11.000.000	8	11.110.000	8	11.221.100	8	11.333.311	8	11.446.644	8	56.111.055	Dinas Kesehatan	Pematang Siantar
1.02.04.2.03			Penerbitan Sertifikat Produksi Pangan Industri Rumah Tangga dan Nomor P-IRT sebagai Izin Produksi, untuk Produk Makanan Minuman Tertentu yang dapat Diproduksi oleh Industri Rumah Tangga	Jumlah Sertifikat yang di Beriakan di wilayah Kecamatan	238.594.201	8	50.000.000	8	50.500.000	8	51.005.000	8	51.515.050	8	52.030.201	8	255.050.251	Dinas Kesehatan	Pematang Siantar
1.02.04.2.03.01			Pengendalian dan Pengawasan serta Tindak Lanjut Pengawasan Sertifikat Produksi Pangan Industri Rumah Tangga dan Nomor P-IRT sebagai Izin Produksi, untuk Produk Makanan Minuman Tertentu yang dapat Diproduksi oleh Industri Rumah Tangga	Jumlah Kecamatan dalam Pengendalian dan Pengawasan serta Tindak Lanjut Pengawasan Sertifikat Produksi Pangan Industri Rumah Tangga dan Nomor P-IRT sebagai Izin Produksi, untuk Produk Makanan Minuman Tertentu yang dapat Diproduksi oleh Industri Rumah Tangga	238.594.201	8	50.000.000	8	50.500.000	8	51.005.000	8	51.515.050	8	52.030.201	8	255.050.251	Dinas Kesehatan	Pematang Siantar
1.02.04.2.04			Penerbitan Sertifikat Laik Higiene Sanitasi Tempat Pengelolaan Makanan (TPM) antara lain Jasa Boga, Rumah Makan/Restoran dan Depot Air Minum (DAM)	Jumlah Sertifikat yang di Beriakan di wilayah Kecamatan	69.410.869	8	70.000.000	8	70.700.000	8	71.407.000	8	72.121.070	8	72.842.281	8	357.070.351	Dinas Kesehatan	Pematang Siantar

1.02.04.2.04.01			Pengendalian dan Pengawasan serta Tindak Lanjut Pengawasan Penerbitan Sertifikat Laik Higiene Sanitasi Tempat Pengelolaan Makanan (TPM) antara lain Jasa Boga, Rumah Makan/Restoran dan Depot Air Minum (DAM)	Jumlah Kecamatan dalam Pengendalian dan Pengawasan serta Tindak Lanjut Pengawasan Penerbitan Sertifikat Laik Higiene Sanitasi Tempat Pengelolaan Makanan (TPM) antara lain Jasa Boga, Rumah Makan/Restoran dan Depot Air Minum (DAM)	69.410.869	8	70.000.000	8	70.700.000	8	71.407.000	8	72.121.070	8	72.842.281	8	357.070.351	Dinas Kesehatan	Pematang Siantar
1.02.04.2.05			Penerbitan Stiker Pembinaan pada Makanan Jajanan dan Sentra Makanan Jajanan	Jumlah Stiker yang di Tempelkan di Wilayah Kecamatan	7.307.064	8	10.000.000	8	10.100.000	8	10.201.000	8	10.303.010	8	10.406.040		51.010.050	Dinas Kesehatan	Pematang Siantar
1.02.04.2.05.01			Pengendalian dan Pengawasan serta tindak lanjut Penerbitan Stiker Pembinaan pada Makanan Jajanan dan Sentra Makanan Jajanan	Jumlah Kecamatan dalam Pengendalian dan Pengawasan serta tindak lanjut Penerbitan Stiker Pembinaan pada Makanan Jajanan dan Sentra Makanan Jajanan	7.307.064	8	10.000.000	8	10.100.000	8	10.201.000	8	10.303.010	8	10.406.040	8	51.010.050	Dinas Kesehatan	Pematang Siantar
1.02.04.2.06			Pemeriksaan dan Tindak Lanjut Hasil Pemeriksaan Post Market pada Produksi dan Produksi Makanan Minuman Industri Rumah Tangga	Jumlah Pemeriksaan yang dilakukan di Wilayah Kecamatan	0	8	40.000.000	8	40.400.000	8	40.804.000	8	41.212.040	8	41.624.160	8	204.040.200	Dinas Kesehatan	Pematang Siantar
1.02.04.2.06.01			Pemeriksaan Post Market pada Produksi Makanan-Minuman Industri Rumah Tangga yang Beredar dan Pengawasan Serta Tindak Lanjut Pengawasan	Jumlah Kecamatan dalam Pemeriksaan Post Market pada Produksi Makanan-Minuman Industri Rumah Tangga yang Beredar dan Pengawasan Serta Tindak Lanjut Pengawasan	0	8	40.000.000	8	40.400.000	8	40.804.000	8	41.212.040	8	41.624.160	8	204.040.200	Dinas Kesehatan	Pematang Siantar
1.02.05		Meningkatnya pembudayaan Perilaku Hidup Bersih dan Sehat (PHBS)	PROGRAM PEMBERDAYAAN MASYARAKAT BIDANG KESEHATAN	Persentase Capaian PHBS Tingkat Kota & Persentase posyandu dengan strata mandiri	862.592.568	50	1.068.000.000	55	1.078.680.000	60	1.089.466.800	60	1.100.361.468	60	1.111.365.083	70	5.447.873.351	Dinas Kesehatan	Pematang Siantar
1.02.05.2.01			Advokasi, Pemberdayaan, Kemitraan, Peningkatan Peran serta Masyarakat dan Lintas Sektor Tingkat Daerah Kabupaten/Kota	Jumlah MOU yang di Tandatangani	675.235.699	20	818.000.000	20	826.180.000	20	834.441.800	20	842.786.218	20	851.214.080	20	4.172.622.098	Dinas Kesehatan	Pematang Siantar
1.02.05.2.01.01			Peningkatan Upaya Promosi Kesehatan, Advokasi, Kemitraan dan Pemberdayaan Masyarakat	Jumlah Kecamatan dalam Peningkatan Upaya Promosi Kesehatan, Advokasi, Kemitraan dan Pemberdayaan Masyarakat	675.235.699	8	818.000.000	8	826.180.000	8	834.441.800	8	842.786.218	8	851.214.080	8	4.172.622.098	Dinas Kesehatan	Pematang Siantar

1.02.05.2.02			Pelaksanaan Sehat dalam rangka Promotif Preventif Tingkat Daerah Kabupaten/Kota	Persentase Capaian PHBS	162.721.292	50	200.000.000	55	202.000.000	60	204.020.000	60	206.060.200	60	208.120.802	70	1.020.201.002	Dinas Kesehatan	Pematang Siantar
1.02.05.2.02.01			Penyelenggaraan Promosi Kesehatan dan Gerakan Hidup Bersih dan Sehat	Jumlah Kecamatan dalam Penyelenggaraan Promosi Kesehatan dan Gerakan Hidup Bersih dan Sehat	86.694.592	8	200.000.000	8	202.000.000	8	204.020.000	8	206.060.200	8	208.120.802	8	1.020.201.002	Dinas Kesehatan	Pematang Siantar
		1	PUSKESMAS AEK NAULI		12.000.000												0		Pematang Siantar
		2	PUSKESMAS BAH BIAK		14.280.000												0		Pematang Siantar
		3	PUSKESMAS BAH KAPUL		6.750.000												0		Pematang Siantar
		4	PUSKESMAS BANE		0												0		Pematang Siantar
		5	PUSKESMAS BP NAULI		0												0		Pematang Siantar
		6	PUSKESMAS GURILLA		0												0		Pematang Siantar
		7	PUSKESMAS KAHEAN		0												0		Pematang Siantar
		8	PUSKESMAS KARO		0												0		Pematang Siantar
		9	PUSKESMAS KARTINI		5.046.700												0		Pematang Siantar
		10	PUSKESMAS KESATRIA		23.600.000												0		Pematang Siantar
		11	PUSKESMAS MARTIMBANG		0												0		Pematang Siantar
		12	PUSKESMAS MARTOBA		0												0		Pematang Siantar
		13	PUSKESMAS PARDAMEAN		3.600.000												0		Pematang Siantar
		14	PUSKESMAS PARSOBURAN		2.100.000												0		Pematang Siantar
		15	PUSKESMAS RAMI		0												0		Pematang Siantar
		16	PUSKESMAS RAYA		6.850.000												0		Pematang Siantar
		17	PUSKESMAS SIMARIMBUN		0												0		Pematang Siantar
		18	PUSKESMAS SINGOSARI		1.800.000												0		Pematang Siantar
		19	PUSKESMAS TOMUAN		0												0		Pematang Siantar
1.02.05.2.03			Pengembangan dan Pelaksanaan Upaya Kesehatan Bersumber Daya Masyarakat (UKBM) Tingkat Daerah Kabupaten/Kota	Jumlah Kecamatan yang melaksanakan kegiatan UKBM	24.635.577	8	50.000.000	8	50.500.000	8	51.005.000	8	51.515.050	8	52.030.201	8	255.050.251	Dinas Kesehatan	Pematang Siantar
1.02.05.2.03.01			Bimbingan Teknis dan Supervisi Pengembangan dan Pelaksanaan Upaya Kesehatan Bersumber Daya Masyarakat (UKBM)	Jumlah Kecamatan dalam Bimbingan Teknis dan Supervisi Pengembangan dan Pelaksanaan Upaya Kesehatan Bersumber Daya Masyarakat (UKBM)	24.635.577	8	50.000.000	8	50.500.000	8	51.005.000	8	51.515.050	8	52.030.201	8	255.050.251	Dinas Kesehatan	Pematang Siantar
																	0		

BAB 7

KINERJA PENYELENGGARAAN BIDANG URUSAN

Indikator kinerja merupakan alat atau media yang digunakan untuk mengukur tingkat keberhasilan suatu instansi dalam mencapai tujuan dan sasaran. Indikator kinerja yang baik akan menghasilkan informasi kinerja yang memberikan indikasi yang lebih baik dan lebih menggambarkan mengenai kinerja organisasi perangkat daerah. Dengan adanya indikator kinerja tidak hanya digunakan pada saat penyusunan laporan pertanggungjawaban atau hasil kegiatan tetapi juga menjadi elemen krusial pada saat perencanaan terutama dalam perencanaan kinerja.

Dengan adanya penetapan indikator kinerja pada saat merencanakan kinerja akan lebih meningkatkan kualitas perencanaan dan menghindari penetapan-penetapan sasaran yang sulit untuk diukur dan dibuktikan keberhasilannya.

Indikator kinerja Dinas Kesehatan Kota Pematang Siantar yang mengacu pada tujuan dan sasaran Rencana Pembangunan Jangka Menengah Daerah Kota Pematang Siantar (RPJMD) adalah indikator kinerja yang secara langsung menunjukkan kinerja yang akan dicapai Dinas Kesehatan Kota Pematang Siantar dalam tahun 2022-2027 sebagai komitmen untuk mendukung pencapaian tujuan dan sasaran RPJMD dapat dilihat pada tabel dibawah ini:

Tabel 7.1 (T-C.28)
Indikator Kinerja Dinas Kesehatan Kota Pematang Siantar Yang Mengacu
Pada Tujuan Dan Sasaran RPJMD

NO	INDIKATOR	KONDIS KINERJA PADA AWAL PERIODE RPJMD	TARGET RENSTRA SKPD TAHUN					KONDISI KINERJA PADA AKHIR PERIODE RPJMD
			2023	2024	2025	2026	2027	
1	Persentase ketersediaan sarana, prasarana dan alat kesehatan di PKM yang sesuai standar	60 %	63 %	65 %	68 %	70 %	72 %	72 %
2	Persentase tenaga kesehatan di PKM yang memiliki kompetensi yang dipersyaratkan	63 %	63 %	68 %	68 %	73 %	78 %	78 %
3	Persentase Capaian SPM Kesehatan	100 %	100 %	100 %	100 %	100 %	100 %	100 %
4	Indeks Kepuasan Masyarakat	60	65	70	75	77	80	60
5	Jumlah Kematian Ibu	6 orang	6 orang	6 orang	6 orang	6 orang	6 orang	6 orang
6	Angka Kematian Bayi	4,92/1.000 KH	4,92/1.000 KH	4,92/1.000 KH	4,92/1.000 KH	4,92/1.000 KH	4,92/1.000 KH	4,92/1.000 KH
7	Prevalensi Stunting	13.17 %	11.08 %	10,96 %	10 %	9,5 %	9,5 %	9,5 %
8	Persentase desa/kelurahan stop buang air besar sembarangan;	70 %	72 %	75 %	78 %	79 %	80 %	80 %
9	Persentase sarana air minum yang diawasi/diperiksa kualitas air minumnya sesuai standar	71 %	73 %	74 %	76 %	78 %	80 %	80 %
10	Cakupan Rumah Tangga Ber-PHBS	65 %	67 %	69 %	70 %	71 %	72 %	72 %
11	Insiden TB	50 %	53 %	55 %	57 %	59 %	60 %	50 %
12	Prevalens HIV	0,19 %	0,18 %	0,18 %	0,18 %	0,18 %	0,18 %	0,18 %
13	Prevalens DBD	90/100.000 Pddk	80/100.000 Pddk	75/100.000 Pddk	70/100.000 Pddk	65/100.000 Pddk	60/100.000 Pddk	60/100.000 Pddk
14	Prevalens Hipertensi	30,7 %	30,7 %	30,7 %	30,7 %	30,7 %	30,7 %	30,7 %
15	Prevalens Diabetes Militus	2,5 %	2,5 %	2,5 %	2,5 %	2,5 %	2,5 %	2,5 %
16	Prevalens ODGJ	0,14 %	0,14 %	0,14 %	0,14 %	0,14 %	0,14 %	0,14 %

BAB 8 PENUTUP

Rencana Strategis (Renstra) Dinas Kesehatan Kota Pematang Siantar ini adalah dokumen perencanaan bidang/urusan OPD Dinas Kesehatan Kota Pematang Siantar untuk periode 5 (lima) tahun. Renstra ini disusun untuk peningkatan kinerja penyelenggaraan bidang/urusan wajib OPD Dinas Kesehatan Kota Pematang Siantar dalam rangka mewujudkan visi dan misi Kepala Daerah terpilih yang telah dispesifikasi dan disepakati dalam kinerja penyelenggaraan pemerintah daerah dalam RPJMD Kota Pematang Siantar Tahun 2022-2027.

Sasaran, program, dan kegiatan pembangunan dalam renstra ini telah diseralaskan dengan pencapaian sasaran, program dan kegiatan pembangunan yang telah ditetapkan dalam Rencana Strategis K/L untuk tercapainya sasaran pembangunan nasional di Kota Pematang Siantar. Hal strategis yang harus menjadi komitmen bersama adalah bahwa Renstra Dinas Kesehatan Kota Pematang Siantar ini akan menjadi acuan resmi penilaian kinerja OPD Dinas Kesehatan Kota Pematang Siantar. Karena itu, Renstra ini harus menjadi pedoman dalam penyusunan Rencana Kerja dan RKA Dinas Kesehatan serta digunakan sebagai bahan penyusunan rancangan RKPD Kota Pematang Siantar. Harus dipastikan bahwa program, kegiatan, lokasi dan kelompok sasaran dalam Renja dan RKA Dinas Kesehatan Kota Pematang Siantar merupakan solusi yang paling tepat untuk mewujudkan target kinerja penyelenggaraan bidang/urusan kesehatan dan atau target kinerja sasaran Dinas Kesehatan Kota Pematang Siantar.

Pengendalian dan evaluasi pelaksanaan program dan kegiatan Renstra Dinas Kesehatan Kota Pematang Siantar yang telah dijabarkan dalam Renja dan RKA Dinas Kesehatan Kota Pematang Siantar harus ditingkatkan. Hasil pengendalian dan evaluasi pelaksanaan tersebut disusun Laporan Kinerja Dinas Kesehatan Kota Pematang Siantar. Laporan Kinerja tersebut akan menjadi bukti (*prove*) pencapaian kinerja dan bahan perbaikan (*improving*) pencapaian kinerja Dinas Kesehatan Kota Pematang Siantar di masa yang akan datang. Akhirnya, komitmen dan semangat untuk semakin lebih berkinerja dari semua pihak adalah kunci sukses keberhasilan pencapaian target kinerja Renstra Dinas Kesehatan Kota Pematang Siantar ini.

Pematang Siantar, November 2022
**Plt. KEPALA DINAS KESEHATAN
KOTA PEMATANG SIANTAR**



**dr. YULIANA SARA ERIKA KURNIAWATI, MKM
PEMBINA
NIP. 19750704 200502 2 001**

LAMPIRAN I

